



CORPORACIÓN
UNIVERSITARIA
LASALLISTA



Informe de Gestión | **2018**

Caldas, marzo de 2019

ASAMBLEA DE FUNDADORES 2019

REPRESENTANTES DEL DISTRITO LASALLISTA NORANDINO

Hermano José Bianor Gallego Botero
Hermano José Albar Llano Ruiz
Hermano Leandro Emanuel Vallejo
Hermano Luis Félix Romero Hurtado
Hermano Óscar Eduardo Quiñones Garcés
Hermano José Eliécer Muñoz Pérez
Hermano Luis Bernardo Bolívar

REPRESENTANTES DE LA ASOCIACIÓN LASALLISTA DE EXALUMNOS - ALDEA

Juan Rafael Cárdenas Gutiérrez
Diego León Salazar Vargas
Gustavo León Cuartas Madrid
Luis Germán Londoño Velásquez
Jorge Enrique Borda Correa
Mauricio Quiroga Posada
Ernesto Suárez Holguín

REVISORÍA FISCAL

Contabler S.A.

CONSEJO SUPERIOR

PRESIDENTE

Hermano José Bianor Gallego Botero

VICEPRESIDENTE

Doctor Juan Rafael Cárdenas Gutiérrez

REPRESENTANTES DEL DISTRITO LASALLISTA NORANDINO

PRINCIPALES

Hermano Álvaro Llano Ruíz
Hermano Leandro Emanuel Vallejo

SUPLENTE

Hermano Richard Alberto Manosalvas Angamarca
Hermano José Eliécer Muñoz Pérez

REPRESENTANTES DE LA ASOCIACIÓN LASALLISTA DE EXALUMNOS - ALDEA

PRINCIPALES

Doctor Gustavo León Cuartas Madrid
Doctor Luis Germán Londoño Velásquez

SUPLENTE

Doctor Diego León Salazar Vargas
Doctor Pedro Juan González Carvajal

Contenido

PRESENTACIÓN.....	8
MISIÓN.....	10
VISIÓN.....	10
VALORES.....	11
CRITERIOS ORIENTADORES.....	11
PRINCIPIOS.....	12
1. INFORMACIÓN BÁSICA 2018.....	13
1.1 Programas Académicos.....	13
1.2 Estructura Administrativa.....	16
1.3 Condiciones de Calidad en los Programas Académicos.....	17
1.4 Estudiantes y Graduados.....	18
1.5 Docentes.....	19
2. ACTIVIDADES ACADÉMICAS.....	21
2.1 Cambios en la oferta horaria:.....	21
2.2 Proceso de Inducción de Estudiantes 01 y 02 2018.....	22
2.3 Movilidad entrante.....	23
2.4 Movilidad saliente.....	24
2.5 Intercambios.....	24
2.6 Cátedra Lasallista Hermano Néstor Suárez Alzate.....	24
2.7 Cualificación docente.....	25
3. ACTIVIDADES DE INVESTIGACIÓN Y PUBLICACIONES.....	30
3.1 Investigación Formativa.....	30
3.2 Participación en Eventos.....	31
3.3 Proyectos de Investigación.....	34
3.4 Publicaciones.....	38

4.	DESARROLLO HUMANO Y CRISTIANO	39
4.1	Acompañamiento Espiritual:	39
4.1.1	Sacramentos	40
4.1.2	Momentos de Oración	41
4.1.3	Acompañamiento del programa de voluntariado para el fortalecimiento de las acciones de pastoral	42
4.2	Proyección Social.....	42
4.2.1	Recolección de Mercados:	42
4.2.2	Campaña “Acoge un hermano venezolano” Somos Lasallistas de Corazón	43
4.2.3	Recolección de regalos para los niños menos favorecidos	44
4.2.4	Formación en liderazgo y en intervención de comunidades	44
4.3	Actividades Culturales, Recreativas y Cívicas	45
4.3.1	Promoción Cultural	45
4.3.2	Jornada recreativa para los hijos de los empleados entre los 4 y los 12 años	45
4.4	Actividades Deportivas	46
4.5	Salud	47
4.6	Psicología.....	48
	Prevención y promoción en Salud Emocional	48
4.7	Celebración Día del Maestro Lasallista.....	49
4.8	Eventos de interés formativo	49
4.9	El acompañamiento, objetivo misional	49
4.10	Fondo SOL	52
4.11	Espacios de representación	53
5.	EXTENSIÓN.....	54
5.1	Cursos Especiales.....	54
5.2	Cursos de lengua extranjera.....	54
5.3	Diplomados, Talleres y Charlas	55
5.4	Centro de Laboratorios	57

5.5	Clínica Veterinaria	59
6.	MERCADEO	60
6.1	Colegios del Área Metropolitana	60
6.2	Gestión con empresas y otras entidades	60
6.3	Gestión en los municipios fuera del Área Metropolitana	60
6.4	Gestión en el municipio de Caldas	61
6.5	Gestión en los Colegios Lasallistas	61
6.6	Gestión Visita la U	61
6.7	Campañas	62
7.	BIBLIOTECA	63
8.	SISTEMAS	67
8.1	Software Administrativo	67
8.2	Software académico	67
8.3	Desarrollo de aplicativos	67
9.	DISPOSICIONES LEGALES	69
10.	PROSPECTIVAS PARA 2019	70
11.	ESTADOS FINANCIEROS	74

PRESENTACIÓN

El Informe de Gestión 2018 de la Corporación Universitaria Lasallista está enmarcado en un proceso de cambio en la dirección de la Institución. Al elegir la Asamblea de Fundadores el 24 de marzo de 2018 como Rector de la Institución al Hermano Mauricio Gallego Vinasco, cargo que asumió en el Acto de Posesión llevado a cabo el 4 de abril de 2018, el Hermano José Bianor Gallego Botero, Visitador del Distrito Lasallista Norandino y Presidente de la Asamblea de Fundadores presentó las cuatro funciones clave en la educación superior trazadas por el 45° Capítulo General de los Hermanos realizado en Roma 2014 y los siguientes retos *“para hacer de la Corporación un lugar de salvación, donde se muevan los corazones y las mentes para contribuir a la transformación social”*:

1. Promover un liderazgo colegiado o comunitario, evitando protagonismos individuales.
2. Trascender fronteras desde lo práctico, que implica flexibilidad en las estructuras personales, comunitarias e institucionales.
3. Dinamizar las buenas prácticas espirituales, pedagógicas, administrativas, formativas, asociativas, investigativas y de compromiso con los pobres, entre otras.
4. Impulsar la escucha activa como medio para crecer en conocimientos, experiencias, convivencia y fraternidad.
5. Implementar mecanismos de comunicación directa, ágil, sincera y clara en todas las instancias de decisión.
6. Fortalecer el sentido de pertenencia y fidelidad.
7. Establecer estrategias de austeridad en el manejo de los recursos.
8. Consolidar un ambiente organizacional de fraternidad, compromiso, servicio, justicia y fe, que propicie los comportamientos éticos propios del Lasallista.

Es a partir de esos retos que la Corporación ha trabajado desde el pasado mes de abril y que espera superar los obstáculos para lograr que esta Institución sea garante de la calidad y el servicio que hemos recibido como legado de san Juan Bautista de La Salle.

Mauricio Gallego V, FSC

Rector

MISIÓN

La Corporación Universitaria Lasallista fundamentada en el pensamiento católico y el espíritu de San Juan Bautista De La Salle, forma profesionales íntegros e idóneos, con responsabilidad comunitaria, respetuosos de la dignidad del hombre, creadores de conciencia ética, moral, cívica, social, científica, investigativa y cultural y orienta su acción educativa preferencialmente a los más necesitados.

VISIÓN

La Corporación Universitaria Lasallista será reconocida por la formación ética, íntegra e idónea de las personas que la conforman y de sus egresados, por la calidad académica de sus programas, por la pertinencia y rigor de su investigación y por su contribución al desarrollo social.

VALORES

- **La Fe** que nos hace creer en el ser humano, en la sociedad y en el mundo creado por Dios.
- **La Fraternidad** que nos invita a vivir en la hermandad y en la solidaridad.
- **La Justicia** que nos da equilibrio en el respeto de los derechos individuales y colectivos.
- **El Compromiso** que nos invita a orientar todos los esfuerzos hacia la transformación social a partir de la educación.
- **El Servicio** que nos lleva a trabajar en la búsqueda de una sociedad más equitativa.

CRITERIOS ORIENTADORES

- La integralidad que evidencia la articulación y coherencia institucional para el logro de sus objetivos.
- El trabajo en equipo que genera las condiciones para que la comunidad universitaria se integre y se comprometa con el desarrollo de su talento humano y de la Institución.
- La responsabilidad social que contribuye a la solución de problemas sociales desde su quehacer.
- El sentido de pertenencia que propicia la participación en la construcción diaria del quehacer institucional.
- El diálogo fraterno que facilita el establecimiento de relaciones horizontales.
- La interculturalidad que lleva al reconocimiento, al respeto y a la interacción con los diversos agentes y expresiones culturales.

PRINCIPIOS

- La Corporación es orientada por quienes la integran, en función del desarrollo nacional y de acuerdo con la Constitución Política de Colombia, las leyes y, en especial, con las disposiciones contenidas en la Ley 30 de 1992 y sus decretos reglamentarios.
- La Corporación examina y adapta permanentemente sus programas de formación, investigación y servicio, para asegurar sus propósitos y ajustarlos al progreso de la ciencia y del desarrollo.
- La Corporación forma profesionales y tecnólogos idóneos en las áreas propias y promueve la capacidad investigativa y la formación de investigadores entre los docentes y estudiantes, con el fin de asimilar y fomentar la cultura.
- La Corporación ayuda y estimula la realización del hombre como ser racional y creativo, con la evidencia del valor del “ser” frente al “tener”, forjador de su propio desarrollo, pero al mismo tiempo consciente de su responsabilidad social ineludible y dotado de una actitud positiva hacia el servicio comunitario.
- La Corporación despierta en los estudiantes la reflexión crítica, la capacidad de análisis, el espíritu de superación, la voluntad por el esfuerzo personal y el valor de la constancia, de acuerdo con los principios filosóficos, espirituales y pedagógicos preconizados por San Juan Bautista De La Salle.

1. INFORMACIÓN BÁSICA 2018

1.1 Programas Académicos

Facultad de Ciencias Administrativas y Agropecuarias	
Pregrado	Posgrado
Administración de Empresas Agropecuarias Código SNIES 52180 Acreditada en alta calidad mediante Resolución 17395 de 30 de agosto de 2016	Especialización en Gerencia Agropecuaria Código SNIES 2870
Medicina Veterinaria Código SNIES 101301	Especialización en Biotecnología de la Reproducción en Grandes Especies Animales Código SNIES 104944
Zootecnia Código SNIES 101475 Acreditada en alta calidad mediante Resolución No. 02153 del 13 de febrero de 2018	Maestría en Poscosecha Hortofrutícola (En convenio con la Universidad Pontificia Bolivariana) Código SNIES 105236 Maestría en Innovación en Agronegocios (En convenio con la Universidad Pontificia Bolivariana) Código SNIES 105141

Facultad de Ciencias Sociales y Educación	
Pregrado	Posgrado
Comunicación y Periodismo Código SNIES 15614	
Derecho Código SNIES 17371	
Psicología Código SNIES 19376	
Licenciatura en Educación Infantil Código SNIES 106209 Acreditada en alta calidad mediante Resolución 16101 de 04 de agosto de 2016	Especialización en Psicología Educativa Código SNIES 101763
Licenciatura en Educación Religiosa Código SNIES 102175 Mediante el acta CS-359 del 18 de julio de 2018, se toma la decisión de no renovar dicho Programa	
Licenciatura en Educación Básica con énfasis en Inglés y Francés Código SNIES 103824	

Facultad de Ingenierías	
Pregrado	Posgrado
Ingeniería de Alimentos Código SNIES 2037 Acreditada en alta calidad mediante Resolución 9086 de 23 de noviembre de 2009	Especialización en Alimentación y Nutrición Código SNIES 91393
Ingeniería Ambiental Código SNIES 9252 Acreditada en alta calidad mediante Resolución 5439 de 24 de abril de 2015	Maestría en Innovación Alimentaria y Nutrición Código SNIES 102782
Ingeniería Industrial Código SNIES inactivo en funcionamiento	Maestría en Gestión de la Calidad de Alimentos Código SNIES 103599
Ingeniería Informática Código SNIES 19850	

1.2 Estructura Administrativa

La Corporación Universitaria Lasallista, en cumplimiento de lo trazado en el componente Análisis de estructura y redimensionamiento, del proyecto Estructura del Plan de Desarrollo 2017-2023, ajustó su estructura administrativa mediante Resolución CS-270 de 18 de julio de 2018, para un mayor empoderamiento y liderazgo de las Facultades, fortaleciendo el trabajo en equipo y resaltando la función de las Decanaturas.

De acuerdo con lo anterior, el ajuste a la estructura administrativa retomó los Organismos de Asesoría y Dirección y las áreas enunciadas en los Estatutos. De esta forma, en las Facultades se articularon las funciones sustantivas de docencia, investigación y extensión, tal y como lo señalan las funciones estatutarias asignadas a los Decanos, así como las funciones de los Consejos de las Facultades, establecidas en la Resolución CA-014 de 11 de marzo de 2002.

La nueva estructura busca agilizar los procesos, las comunicaciones internas y la toma de decisiones, así como evitar la dispersión en funciones, servicios y responsabilidades.

El nuevo organigrama aprobado aún está en proceso de ajustes.

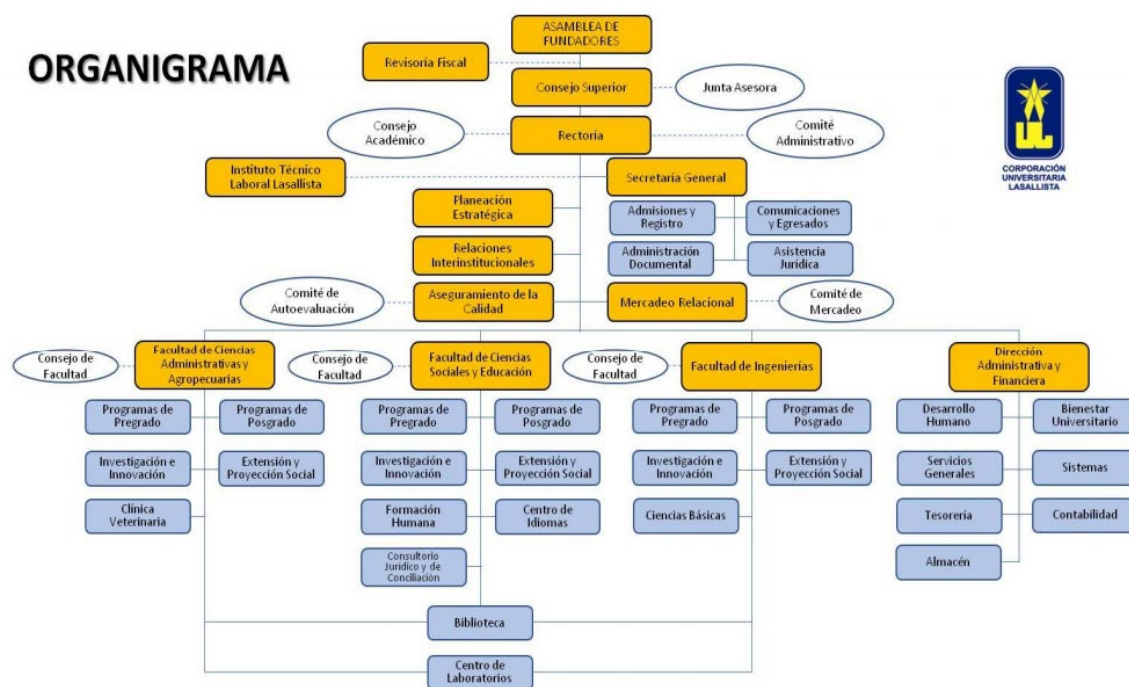

1.3 Condiciones de Calidad en los Programas Académicos

En desarrollo de las condiciones de calidad exigidas a los programas académicos, durante el año 2018 se obtuvieron los siguientes logros:

FACULTAD DE CIENCIAS ADMINISTRATIVAS Y AGROPECUARIAS

El programa de **Administración de Empresas Agropecuarias** renovó su Registro Calificado mediante Resolución del Ministerio de Educación Nacional 09004 de 05 de junio de 2018, y es un programa acreditado en alta calidad, tal y como lo indica la Resolución del Ministerio de Educación Nacional N° 17395 de 30 de agosto de 2016.

El programa de **Zootecnia** obtuvo su acreditación en alta calidad por cuatro años, mediante Resolución del Ministerio de Educación Nacional N° 02153 de 13 de febrero de 2018.

El programa de **Medicina Veterinaria** renovó su registro calificado mediante Resolución del Ministerio de Educación Nacional N° 013560 de 15 de agosto de 2018.

FACULTAD DE INGENIERÍAS

El programa de **Ingeniería Ambiental** renovó su Registro Calificado mediante Resolución del Ministerio de Educación Nacional 004013 de 12 de marzo de 2018 y cuenta además con acreditación en alta calidad por seis años, tal y como lo indica la Resolución del Ministerio de Educación Nacional 5439 de 24 de abril de 2015.

FACULTAD DE CIENCIAS SOCIALES Y EDUCACIÓN

El programa de **Psicología** renovó su registro calificado mediante Resolución del Ministerio de Educación Nacional 3322 de 27 de febrero de 2018.

1.4 Estudiantes y Graduados

En 2018 la población estudiantil por período académico fue la siguiente:

Número de estudiantes total en programas de pregrado y de posgrado	
01-2018	02-2018
1.667	1.600

La distribución por facultad de los estudiantes fue la siguiente:

Primer período del año 2018		
Facultad	Hombres	Mujeres
Facultad de Ciencias Administrativas y Agropecuarias	361	495
Facultad de Ciencias Sociales y Educación	116	361
Facultad de Ingenierías	153	181
Total: 1.667	630	1037

Segundo período del año 2018		
Facultad	Hombres	Mujeres
Facultad de Ciencias Administrativas y Agropecuarias	345	464
Facultad de Ciencias Sociales y Educación	104	351
Facultad de Ingenierías	172	164
Total: 1.600	621	979

De los cuales, finalizaron su meta formativa:

Número de graduados total en programas de pregrado		Número de graduados total en programas de posgrado	
01-2018	02-2018	01-2018	02-2018
51	123	10	21

1.5 Docentes

En el 2018 se contó con el apoyo de 138 docentes, distribuidos así:

Facultad	Programa	Total T.C Y T.P(*)	Total Cátedra	Total General Docentes
Facultad de Ciencias Administrativas y Agropecuarias CCAAAA	Administración de Empresas Agropecuarias	6 ¹	7	11
	Zootecnia	5	10	14
	Medicina Veterinaria	13 ²	8	18
Total Facultad CCAAAA		24	25	43
Facultad de Ciencias Sociales y Educación CCSSE	Comunicación y Periodismo	6 ³	4	9
	Derecho	4 ⁴	12	15
	Licenciatura en Educación Infantil	4 ⁵	10	13
	Licenciatura en Educación Religiosa	2 ⁶	1	3
	Lic. En Educación Básica Primaria con Énfasis en Inglés y Francés	2	1	3
	Formación Humana	0	6	6
	Psicología	4 ⁷	10	13
Total Facultad CCSSE		22	44	62

¹Se incluye Docente con funciones administrativas en Vicerrectoría de Investigación. Uno de ellos finalizó vinculación laboral el 20/06/2018, dos más finalizaron vinculación laboral en diciembre de 2018.

² Una renuncia por estudios de doctorado en el extranjero el 15/07/2018, cuatro más finalizaron vinculación laboral en diciembre de 2018.

³ Dos de ellos finalizaron vinculación laboral en diciembre de 2018.

⁴ Uno de ellos finalizó vinculación laboral en diciembre de 2018, los demás renunciaron

⁵ Uno de ellos finalizó vinculación laboral en diciembre de 2018.

⁶ Uno de ellos es tiempo parcial.

⁷ Uno de ellos finalizó vinculación laboral en diciembre de 2018.

Facultad	Programa	Total T.C Y T.P(*)	Total Cátedra	Total General Docentes
Facultad de Ingenierías	Ingeniería Ambiental	5 ⁸	8	11
	Ingeniería de Alimentos	4 ⁹	2	5
	Ingeniería Industrial	3 ¹⁰	4	7
	Ingeniería Informática	2 ¹¹	3	5
	Depto. de Ciencias Básicas	3 ¹²	3	5
Total Facultad de Ingenierías		17	20	33
TOTAL CORPORACIÓN		63	89	138

*TC: Tiempo completo = 40 horas de dedicación semanal

TP: Tiempo parcial = 20 a 39 horas de dedicación semanal

⁸ Uno renunció en junio de 2018, uno de ellos finalizó vinculación laboral en julio de 2018.

⁹ Una de ellas finalizó vinculación laboral en diciembre de 2018

¹⁰ Uno de ellos finalizó vinculación laboral en junio de 2018

¹¹ Uno de ellos finalizó vinculación laboral en junio de 2018

¹² Uno de ellos finalizó vinculación laboral en junio de 2018

2. ACTIVIDADES ACADÉMICAS

2.1 Cambios en la oferta horaria:

Con el objetivo de ofrecer mejores posibilidades horarias a las personas que trabajan, los estudiantes del programa de Derecho que iniciaron su primer semestre en el 2018 lo hicieron en horario de fin de semana (viernes, sábado). Esta decisión se tomó a partir de la propuesta hecha desde el Consejo de la Facultad de Ciencias Sociales y Educación ante el Consejo Académico (Acta 273 del 11 de octubre de 2017), donde se consideró que se podía ofrecer esta modalidad horaria siempre y cuando no afectara a los estudiantes regulares.



Para el caso del Programa de Licenciatura en Educación Infantil se programaron algunos cursos además de los de semana, los días sábados, para que los estudiantes provenientes del convenio con el CESDE pudieran integrarse a los cursos regulares.



2.2 Proceso de Inducción de Estudiantes 01 y 02 2018

Se realizaron al inicio de cada semestre las inducciones de estudiantes nuevos. En este espacio se dio la bienvenida por parte de las directivas de la Institución. Los estudiantes conocieron el campus mediante actividades lúdicas y tuvieron un encuentro con las directivas de cada Facultad y sus docentes.

Inducción estudiantes 01-2018



Inducción estudiantes 02-2018



2.3 Movilidad entrante



En el marco del programa GO La Salle en el que un grupo de 19 universidades lasallistas comparten la iniciativa de intercambio y pasantías, la Corporación recibió en sus aulas de clase a 22 estudiantes en movilidad entrante, provenientes del Instituto Politécnico UniLasalle Beauvais y Rouen (Francia) quienes realizaron el semestre académico 02-2018 en las Facultades de Ciencias Administrativas y Agropecuarias e Ingenierías; distribuidos así: 5 en Administración de Empresas Agropecuarias, 8 en Zootecnia y 9 en Ingeniería Ambiental. La Corporación brindó acompañamiento en el proceso de adaptación en un proyecto que sin duda alguna afianzó los procesos de internacionalización, creando ambientes interculturales dentro y fuera del aula de clase, promoviendo el intercambio lingüístico y dinamizando la formación académica e investigativa de los estudiantes. También ofrecimos por primera vez un curso de español para extranjeros como parte del apoyo requerido para que pudieran seguir los cursos regulares en nuestro campus.



2.4 Movilidad saliente

En el programa de Ingeniería de Alimentos los siguientes estudiantes se integraron al Programa de Movilidad Internacional:

- María Paulina Silva Díez, en doble titulación en Beauvais (Francia).
- Miguel Sacchet Pérez, en semestre de intercambio en Chile, como beneficiario de la beca Alianza del Pacífico
- Jefferson Arango, en semestre de intercambio en la Universidad Autónoma de México, como beneficiario de la beca Alianza del Pacífico

2.5 Intercambios

- Universidad La Salle de Perú, estuvieron en primer semestre 4 estudiantes en el programa de Administración de Empresas Agropecuarias
- Universidad de Panamá, 9 estudiantes, charla biotecnología reproductiva

2.6 Cátedra Lasallista Hermano Néstor Suárez Alzate

La Cátedra Lasallista Hermano Néstor Suárez Alzate fue establecida en el año 2013 como un espacio académico de formación integral para el análisis de coyunturas nacionales.

En abril de 2018 se realizó su octava versión en la que se contó con la participación del doctor Richard Moreno Rodríguez, Procurador Nacional Delegado para Asuntos Étnicos, quien presentó la ponencia denominada: “La Reconciliación y los derechos de los pueblos. Un llamado



al papel de los jóvenes universitarios en esta Colombia multiétnica, pluricultural y diversa”. En ese espacio estudiantes y profesores se integraron en el diálogo y discusión en torno a nuestra identidad sociocultural y sus desafíos actuales.

2.7 Cualificación docente

Siguiendo lo establecido en el Artículo 36 del Reglamento Docente la Vicerrectoría Académica desarrolló el Plan de Capacitación Docente, en respuesta “a la necesidad de formación del docente en aspectos de cualificación pedagógica y educación continuada en diferentes campos del conocimiento”, así:

- Lunes de e-Learning: programada de 11:00 am a 1:00 pm, en los meses de febrero, marzo, abril y mayo. Esta capacitación hizo parte del programa de formación e-learning para el desarrollo de objetos o ambientes virtuales en los currículos.

<ul style="list-style-type: none"> • COMITÉ DE FORMACIÓN Y DESARROLLO HUMANO • 2018 	
Número de personas beneficiadas	APOYO A FORMACIÓN EN POSGRADO
5	Apoyo a formación doctoral internacional Universidad de La Salle de Costa Rica en Educación con Especialidad en Mediación Pedagógica.
	Apoyo en formación en maestría en EAFIT con disponibilidad horaria para asistir a Maestría los viernes en Medellín.
	Pasantía Internacional a la Universidad Federal de Mato Grosso – Brasil, como parte del programa de Doctorado en Ciencias Veterinarias, con financiación parcial del proyecto de Nanotecnología Veterinaria.
	Pasantía Internacional en la Universidad Federal de Santa Catarina (SC – Brasil) para el desarrollo experimental del trabajo de tesis doctoral al laboratorio de nutrición de peces de agua dulce.
	Presentación internacional en Atenas – Grecia de los resultados de la investigación doctoral, en 27th European College of Veterinary Surgeons Annual Scientific Meeting: con ponencia y poster.

COMITÉ DE FORMACIÓN Y DESARROLLO HUMANO 2018	
Número de personas beneficiadas	PARTICIPACIÓN EN EVENTOS ACADÉMICOS
52	Disponibilidad horaria, participación en Cumbre de Transformación Digital en Educación Superior Virtual – Ruta N Medellín
	Disponibilidad horaria, asistencia en Medellín a la Conferencia Mundial de Datos. Impacto Digital: de posibilidades a responsabilidades. Para conocer, desde la gestión de Biblioteca, herramientas oportunas para el manejo de datos que permitan identificar estrategias para generar proyectos innovadores e impactantes para el área digital.

COMITÉ DE FORMACIÓN Y DESARROLLO HUMANO 2018	
Número de personas beneficiadas	PARTICIPACIÓN EN EVENTOS ACADÉMICOS
	Disponibilidad horaria, asistencia en Bogotá al Primer Seminario Latinoamericano de vigilancia electrónica
	Disponibilidad horaria, asistencia en Medellín a Workshop internacional. Bioeconomía – Primer Taller internacional multidisciplinario sobre potencialidades para el desarrollo, innovación y crecimiento económico en Colombia. Universidad EAFIT
	Disponibilidad horaria, asistencia en Medellín a Primer Foro Universidades Verdes: creando soluciones desde la academia – <i>Low carbon city</i> . Universidad EAFIT
	Asistencia de dos personas al Tercer Seminario de Medicina y Cirugía de Grandes Animales – La Medicina Veterinaria como Apoyo a la Producción y Salud Animal en el Postconflicto. Universidad de Pamplona – Norte de Santander.
	Asistencia a Taller Nacional de Enfermería. Cartagena - Colombia
	Participación de la Primera Reunión de la Comisión Única de Formación y Acompañamiento – CUFA del Distrito Lasallista Norandino.
	Participación de dos delegados de la Corporación a la Mesa de Permanencia en Educación Superior Medellín, convocada por el Ministerio de Educación Nacional.
	Asistencia a la Cumbre de Transformación Digital en Educación Superior Virtual, como actividad del grupo e-learning de la Corporación.
	Asistencia al Primer Foro Mundial de Pensamiento Crítico y octava versión de la Conferencia CLACSO 2018
	Asistencia a Seminario taller de Bibliotecas en Medellín
	Asistencia a V Encuentro Nacional de Comunicadores – ASCUN. Socialización de guías de publicidad y PQRS de la Subdirección de Vigilancia y Control, proyecto de Ley 234 de 2018 para regular el ejercicio del periodismo en Colombia. Realizado en la Universidad Libre de Bogotá – Sede El Bosque.
	Asistencia a la Asamblea de la Asociación Internacional de Universidades Lasallistas – AIUL, encuentro de Rectores de las Universidades de América del Sur y América Central. Realizado en México.
	Asistencia de dos personas a Taller convocado por el ICFES para estrategia de divulgación 2018 del uso e interpretación de resultados de los exámenes Saber Pro y Saber TyT.
	Capacitación en fundamentos y auditores de acreditación de laboratorios, en la Universidad de Antioquia.
	Apoyo con disponibilidad horaria para asistir al Taller de Co-creación Pacto Universitario por la Educación para el Desarrollo Sostenible en la Universidad de Medellín.
	Apoyo con disponibilidad horaria para asistir al XV Encuentro de Red de Radio Universitaria de Colombia, en la Universidad Pontificia Bolivariana de Montería
	Misión G8-Rectores, Alemania. Para la sistematización de comparabilidad con otros programas y la revisión del estado de convenios activos y consecución de nuevos convenios de cooperación académica.

COMITÉ DE FORMACIÓN Y DESARROLLO HUMANO 2018	
Número de personas beneficiadas	PARTICIPACIÓN EN EVENTOS ACADÉMICOS
	Apoyo con disponibilidad horaria para asistir Encuentro Consejo de Asociación y Misión Educativa Lasallista Distrital (Consejo AMEL)
	Apoyo con disponibilidad horaria para asistir Colombia una historia del caos con la esperanza de una historia de salvación
	Apoyo con disponibilidad horaria para asistir Asesoría para la aplicación de la Planeación Estratégica
	Asistencia al III Seminario Internacional de Investigación Urbana y Regional
	Apoyo con disponibilidad horaria asisten 4 docentes IV Congreso Internacional y Festival Buen Comienzo
	Asistencia al Biocontabilidad herramienta para el desarrollo de la sostenibilidad ambiental
	Apoyo con disponibilidad horaria 4° Encuentro Pensamiento Franciscano USB
	Apoyo con disponibilidad horaria Conversatorio Bibliotecas del Futuro. Nuevos caminos en la sociedad del conocimiento
	Asistencia a capacitación en mantenimiento preventivo de la línea UHT "Plan de capacitaciones a operarios "Planta de procesamiento ALQUERIA BOGOTÁ
	Asistencia XIX Encuentro Internacional Red Motiva y V Congreso Internacional de Emprendimiento e Innovación
	Asistencia XI Encuentro de la Asociación de la Educación e Investigación en Ciencia de la Información de Iberoamérica y el Caribe
	Apoyo con disponibilidad horaria a la Semana Internacional del Acceso Abierto. UDEA
	Apoyo con disponibilidad horaria al Conversatorio Bibliotecas del Futuro. Nuevos caminos en la sociedad del conocimiento
	Apoyo con disponibilidad horaria al II Encuentro de Investigadores, Editores y Bibliotecólogos, en la Universidad Agustiniana, Bogotá
	Asistieron 3 docentes del Centro de Idiomas 5° Evento de Enseñanza de Inglés: Building scenarios for peace and reconciliation
	Asistencia Coloquio Nacional de TEORED en Bogotá.
	Asistencia Reunión Capítulo Académico Ingeniería de Alimentos ACOFI
	Apoyo con disponibilidad horaria al 3ra reunión de la Comisión única de Formación y Acompañamiento del Distrito Lasallista Norandino
	Asistencia al Curso y Examen Internacional CERTIFIED IN QUANTITATIVE RISK MANAGEMENT

COMITÉ DE FORMACIÓN Y DESARROLLO HUMANO 2018	
Número de personas beneficiadas	PARTICIPACIÓN EN EVENTOS ACADÉMICOS
	Apoyo con disponibilidad horaria al Programa H2020 INFODAY
	Asistencia al IV Jornada del conocimiento: acceso abierto, tendencias y realidades
	Asistencia a la IV Jornada del conocimiento: acceso abierto, tendencias y realidades
	Apoyo con disponibilidad horaria a la actividad Descentrando la calidad: Transformaciones y retos del sistema de aseguramiento de la calidad en Colombia
	Apoyo con disponibilidad horaria al Curso Internacional de Quesos y Bebidas Fermentadas
	Apoyo con disponibilidad horaria al Voluntariado Lasallista misión "Misión Unión Wonaan"
COMITÉ DE FORMACIÓN Y DESARROLLO HUMANO 2018	
Número de personas beneficiadas	PARTICIPACIÓN COMO PONENTES
20	Ponencia en Seminario Internacional de Manejo Ecológico de Represas: un enfoque hacia el repoblamiento responsable. Universidad Surcolombiana – Huila (Neiva) – Resultados del proyecto de Larvicultura Dorada (<i>Brycon moorei</i>) del Fondo Nacional de Regalías.
	Conferencia sobre procesos de sistematización de experiencias en evento de la Pastoral Juvenil y Vocacional del Distrito Lasallista Norandino, en Rionegro – Antioquia.
	Asesoría cultural en preparación a salida de voluntariado en Semana Santa al Chocó, solicitado por Pastoral Juvenil y Vocacional del Distrito Lasallista Norandino – Sector Medellín.
	Docente de los Módulos Teoría de la Familia y Derecho de Familia, dentro del Curso de Extensión: Diplomado en Derecho de Familia ofertado a la Personería de Medellín por el programa de Derecho de la Corporación Universitaria Lasallista.
	Expedición Pedagógica Lasallista Tarso con la orientación y desarrollo de seis personas de vinculación de tiempo completo a la Corporación.
	Seis ponencias en II Congreso Internacional de Educación Infantil – VII Jornada de la Infancia “Didácticas para la educación infantil - III Seminario de Educación y VII Encuentro de profesores escritores. En la Institución Universitari Tecnológico de Antioquia – Medellín.
	Orientador en capacitación en normas APA y búsqueda de información en Bello-Antioquia

COMITÉ DE FORMACIÓN Y DESARROLLO HUMANO	
2018	
Número de personas beneficiadas	PARTICIPACIÓN COMO PONENTES
	Orientador en ciclos de formación en el internado del Centro de Innovación Rural La Sandalia en Fredonia - Antioquia
	Participación como ponente invitada a la Semana de la Microbiología en la Universidad Santiago de Cali.
	Docente invitada para Módulo de Fisiopatología en Tunja

3. ACTIVIDADES DE INVESTIGACIÓN Y PUBLICACIONES

3.1 Investigación Formativa



Durante la 10ª versión en el Mes de la Investigación Lasallista (agosto de 2018) se realizaron diferentes actividades en las que se pudo:

1. Promover la capacidad de indagación y búsqueda, para fortalecer la creatividad y la innovación, de forma tal que cada estudiante logre hacer una aproximación crítica y permanente a lo que ha pasado y pasa en el área del conocimiento en el que se está formando, así como en los puntos de diálogos interdisciplinarios.



2. Potenciar un pensamiento autónomo que permita la formulación de problemas de conocimiento y de alternativas de solución, así como la identificación de oportunidades.

Durante el mes se realizaron las siguientes actividades:

- **Conferencias**

- Recorrido de la Red de Semilleros: motivación para la investigación formativa
- Caracterización de la espiritualidad del estudiante de la Corporación Universitaria Lasallista
- Investigación formativa: Balance del Área Transversal en la Corporación
- Análisis de tendencias en variables climatológicas e índices extremos en el municipio de Caldas, Antioquia
- Desarrollo de estrategias educomunicativas para la separación de residuos potencialmente aprovechables en pro de la sostenibilidad en el Valle de Aburrá
- : Evaluación técnico-económica del tratamiento por electrocoagulación de aguas residuales coloreadas de la industria textil.
- Alumbrado navideño de Medellín: 50 años dejando huellas responsabilidad social de EPM

- **Películas**

- Intensamente: Aportes a la generación del conocimiento desde las emociones
- La Teoría del Todo, Director James Marsh y Stephen Hawking
- El Hombre que Conocía el Infinito, Director: Matthew Brown

- **Entrega de reconocimientos y lanzamiento de libros.**

3.2 Participación en Eventos

RedColsi (Red Colombiana de Semilleros de Investigación)



Entre el 11 y el 14 de octubre de 2018 se tuvo la participación de una delegación de siete estudiantes Lasallistas, quienes en compañía de un docente representaron a la Corporación en el XXI Encuentro Nacional y XV Internacional de Semilleros de Investigación RedCOLSI, con sede en Pasto (Nariño), este se presenta como un ejemplo de resultados en la investigación formativa.



Como resultado de este encuentro la estudiante Ana Sofía Araque Cuervo del programa de Medicina Veterinaria nos representará en ExpoSciences ESI 2019 Abu Dhabi- Emiratos Árabes Unidos, a realizarse del 22 al 28 de septiembre de 2019.

Quienes participaron con las siguientes ponencias:

 HORARIO DE PRESENTACIÓN DE PONENCIA FUNDACION RED COLOMBIANA DE SEMILLEROS DE INVESTIGACION - REDCOLSI	XXI ENCUENTRO NACIONAL Y XV ENCUENTRO INTERNACIONAL DE SEMILLEROS DE INVESTIGACIÓN
	NOMBRE DE LA INSTITUCION: CORPORACIÓN UNIVERSITARIA LASALLISTA

No.	Nombre completo del Ponente	Tipo de participación (Ponente/Asistente)	TÍTULO DE LA PONENCIA (Dejar en blanco para asistentes, profesionales y/o acompañantes)	SEMILLERO
1	Juliana Andrea Morales Colorado Estudiante Nivel 10 Administración de Empresas Agropecuarias	Ponente	Aplicación de una metodología para el desarrollo de consultorías en temas administrativos y de asociatividad en empresas y empresarios de los municipios de Ciudad Bolívar y Jericó del Suroeste Antioqueño.	Semillero de Investigación en Gestión Empresarial-SIGE
2	Ana Sofía Araque Cuervo Estudiante Nivel 6 Medicina Veterinaria	Ponente	Presencia de ADN de papilomavirus en lesiones papilomatosas de equinos y posibles factores asociados en tres regiones de Colombia	Semillero de Investigación en Medicina Veterinaria-SIVET

No.	Nombre completo del Ponente	Tipo de participación (Ponente/Asistente)	TÍTULO DE LA PONENCIA (Dejar en blanco para asistentes, profesionales y/o acompañantes)	SEMILLERO
			Estudio retrospectivo de las principales enfermedades del tracto gastrointestinal de equinos remitidos a la Clínica Veterinaria Lasallista entre los años 2011 y 2015	Semillero de Investigación en Medicina Veterinaria-SIVET
3	Daniela Velásquez Betancur Estudiante Nivel 10 Ingeniería Ambiental	Ponente	Análisis de tendencias en variables climatológicas e índices extremos en el municipio de Caldas, Antioquia	Semillero de Investigación en Gestión y Medio Ambiente-SIGMA
4	María Alejandra García Hernández Estudiante Nivel 10 Ingeniería Ambiental	Ponente	Evaluación técnico-económica del tratamiento por electrocoagulación de aguas residuales coloreadas de la industria textil	semillero de Investigación en Gestión y Medio Ambiente-SIGMA
5	María Adelaida Zapata Uribe Estudiante Nivel 9 Ingeniería Ambiental	Ponente	Modelo para la producción de agricultura urbana sostenible	semillero de Investigación en Gestión y Medio Ambiente-SIGMA
6	Nelson Andrés Tamayo Gaviria Estudiante Nivel 8 Comunicación y Periodismo	Ponente	Matar al mensajero: periodistas en riesgo en las regiones	Semillero de Investigación en Comunicación Aplicada-SICA
7	Carolina Agudelo Vélez Estudiante Nivel 4 Comunicación y Periodismo	Ponente	El periodismo comunitario como herramienta de movilización social. Un estudio del caso de la doble calzada Caldas-Amagá y el periódico regional EL SUROESTE	Semillero de Investigación en Comunicación Aplicada-SICA
8	Jorge Andrés Molina	Docente del programa de Comunicación y Periodismo-Delegado institucional		

3.3 Proyectos de Investigación

En 2015 – 2016 la Corporación incursionó en proyectos de investigación en Ciencias Básicas y Aplicadas al participar en diversas convocatorias de Colciencias y cuya financiación provino en su mayor parte del Sistema General de Regalías de la Nación. En 2018 varios de esos proyectos aún estaban en desarrollo:

RESUMEN PROYECTOS DE INVESTIGACIÓN
<p>Proyecto Programa nacional para la investigación y desarrollo de productos veterinarios. Nanotecnología farmacéutica: una estrategia de innovación.</p> <p>Objetivo: “Evaluar una nueva estrategia terapéutica para el tratamiento de ehrlichiosis canina utilizando un sistema nanoestructurado para la liberación de doxiciclina”</p> <p>Dicho proyecto culminó el 31 de diciembre de 2018.</p> <p>Persona a cargo: Silvia Posada Arias, Docente de Tiempo Completo de la Facultad de Ciencias Administrativas y Agropecuarias.</p>
<p>Proyecto Economía Familiar Campesina.</p> <p>Objeto General: “Aunar esfuerzos técnicos, administrativos y financieros entre el Ministerio de Agricultura y Desarrollo Rural, el Departamento y la Corporación Universitaria Lasallista para contribuir mediante el fortalecimiento de capacidades productivas al mejoramiento de la calidad de vida de los habitantes rurales de los municipios priorizados del departamento de Antioquia”</p> <p>Actualmente se está pendiente del envío del Acta de Liquidación u observaciones al informe final realizado por la Corporación.</p> <p>Persona a cargo: Cristhian Alberto Cabra Martínez, Decano de la Facultad de Ciencias Administrativas y Agropecuarias.</p>
<p>Sistematización de la experiencia de la red interuniversitaria Buen Comienzo.</p> <p>Objeto: Describir críticamente los procesos y aprendizajes generados por la experiencia de trabajo adelantada en la Red Interuniversitaria Buen Comienzo de la Ciudad de Medellín.</p>

RESUMEN PROYECTOS DE INVESTIGACIÓN

Dicho proyecto continúa en ejecución.

Persona a cargo: Julia Victoria Escobar Londoño, Docente de tiempo completo de la Facultad de Ciencias Sociales y Educación.

Proyectos convocatoria baja cuantía 2017 Juntos y por Asociación, con los colegios del Sector Medellín del Distrito Lasallista Norandino.

Proyectos **Efectividad de una intervención a docentes de dos Colegios de La Salle de Medellín (La Salle de Bello y San José De La Salle), para la atención de estudiantes con dificultades académicas**, a cargo del Docente del Programa Psicología Luis Felipe Londoño Ardila

Proyecto **Implementación de cuadernos virtuales en el Colegio San José De La Salle**, a cargo del docente del programa de Informática César Augusto Ruiz Jaramillo

Proyecto **Mediciones Pedagógicas e Interacciones que promueven la autonomía y la participación de los niños y las niñas para una educación de calidad en infancia.**

Dicho proyecto fue presentado el marco del Convenio 878-2017 de Colciencias, y se espera que para el año 2019 se presenten los resultados de la convocatoria.

Objetivo de la convocatoria: Contribuir en el mejoramiento de la calidad de la educación inicial y preescolar en el país, a través de la formulación, diseño y ejecución de programas de investigación e innovación que, partiendo del Modelo de Medición de la Calidad y del análisis de sus resultados, realicen transformaciones para el fortalecimiento de las prácticas y estrategias pedagógicas.

Persona a cargo: Sergio Andres Manco Rueda, Jefe programa de Educación.

Proyecto **Presencia de ADN de papilomavirus en lesiones papilomatosas de equinos y posibles factores asociados en Colombia.**

Este proyecto está en un porcentaje de cumplimiento del 85%.

RESUMEN PROYECTOS DE INVESTIGACIÓN

Persona a cargo: Silvia Posada Arias, Docente de Tiempo Completo de la Facultad de Ciencias Administrativas y Agropecuarias.

Proyecto **Generación de alternativas terapéuticas en cáncer a partir de las plantas a través de procesos de investigación y desarrollo traslacional, articulados en sistemas de valor sostenibles ambiental y económicamente.**

Este proyecto hace parte de la iniciativa Colombia Científica. La universidad ancla es la Pontificia Universidad Javeriana.

Este proyecto se encuentra en curso, con una duración de 49 meses, contados a partir del mes de junio de 2018.

Persona a cargo: Luz Adriana Gutiérrez Ramírez, Docente de Tiempo de Completo de la Facultad de Ciencias Administrativas y Agropecuarias.

Proyecto **Identificación del cultivo denominado cacao para la paz en Colombia: un potencial para el posicionamiento de cacaos finos o de aroma en mercados mundiales.**

Joven investigadora Colciencias: Vanessa Gallego Londoño.

Este proyecto se encuentra en curso.

Persona a cargo: Maritza Andrea Gil Garzón.

Proyecto **Método de encapsulación de tetraciclinas.**

En dicho proyecto se encuentra en trámite una patente, puntualmente en examen de patentabilidad por parte de la Superintendencia de Industria y Comercio.

Persona a cargo: Silvia Posada Arias, Docente de Tiempo Completo de la Facultad de Ciencias Administrativas y Agropecuarias.

Proyecto **Neurotoxinas y anticuerpos recombinantes, una nueva estrategia en la producción de antivenenos en Colombia.**

OBJETO GENERAL: Desarrollar una estrategia de producción de antivenenos en Colombia empleando la combinación de neurotoxina y anticuerpos recombinantes y su incorporación en un antiveneno experimental.

Actualmente se encuentra en proceso para su desarrollo en el año 2019.

RESUMEN PROYECTOS DE INVESTIGACIÓN

Persona a cargo: Silvia Posada Arias, Docente de Tiempo Completo de la Facultad de Ciencias Administrativas y Agropecuarias.

Proyecto **Desarrollo de una plataforma tecnológica para la extracción piloto de colorantes naturales – Etapa 1: Curcumina, una estrategia de sostenibilidad, una propuesta a la competitividad.**

Dicho proyecto culminó, y el 26 de noviembre de 2018 se envió a COLCIENCIAS el Acta de Liquidación.

Persona a cargo: Álvaro de Jesús Arango Ruiz, Docente de Tiempo Completo de la Facultad de Ingenierías

Proyecto **Diseño de una formulación liposomal de péptidos bioactivos como una estrategia para mejorar la selectividad de los tratamientos antitumorales en cáncer de piel.**

Este proyecto se encuentra en curso, con una duración inicial de quince (15) meses.

Persona a cargo: Luz Adriana Gutiérrez Ramírez, Docente de Tiempo de Completo de la Facultad de Ciencias Administrativas y Agropecuarias.

Proyecto **Estrategias para mejorar la calidad de la alimentación infantil de cara a los retos de país: omega 3 como nutriente esencial para el desarrollo cognitivo.**

Actualmente se encuentra en curso.

Persona a cargo: Luz María Álzate Tamayo, Docente de la Facultad de Ingenierías.

3.4 Publicaciones

En 2018 bajo el sello de la Editorial Lasallista se publicaron los siguientes textos:

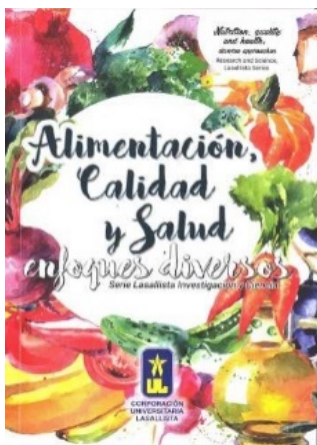

- **Alimentación, calidad y salud, enfoques diversos. Serie**

Lasallista Investigación y Ciencia

Autores de los capítulos: estudiantes de **Maestría en Innovación Alimentaria y Nutrición y Maestría en Gestión de la Calidad de Alimentos** de la Corporación Universitaria Lasallista

- **Un Ángel llamado Miguel**

Autora: Marta Gilma Vélez Marulanda

- Esta obra corresponde a un Convenio celebrado entre la autora, la Corporación Universitaria Lasallista y la Cooperativa financiera Confiar.

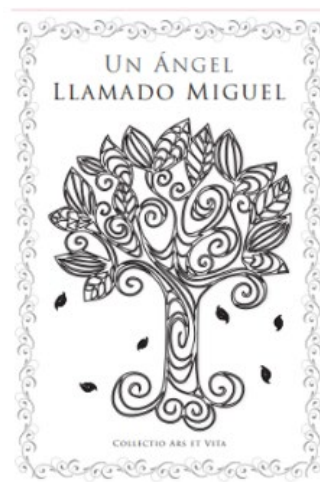

- **Manual de producción de la especie,**

Pseudoplatystoma magdaleniatum – bagre rayado- en sistemas de recirculación

Autor: Carlos Arturo David Ruales

4. DESARROLLO HUMANO Y CRISTIANO

Programa, proyectos y acciones de pastoral y desarrollo comunitario



Bienestar espiritual: Pastoral universitaria y contribución al desarrollo comunitario

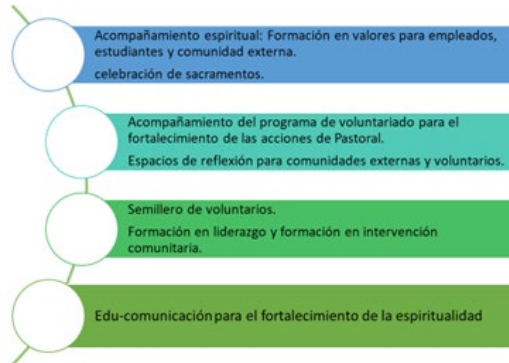

ACTIVIDADES RELIGIOSAS

Las actividades religiosas en la Corporación tienen expresiones rituales como las siguientes, que hacen parte de la programación cotidiana que se orienta desde la Capellanía que está adscrita a la Unidad de Bienestar Universitario.

4.1 Acompañamiento Espiritual:

En 2018 se desarrollaron actividades religiosas que contribuyeron a las prácticas de la vivencia de la fe y al fortalecimiento de la espiritualidad de la comunidad académica. Entre estas actividades estuvieron la celebración de las eucaristías tres veces por semana, los momentos de reflexión realizados en cada dependencia, el sacramento de la confirmación, la celebración del miércoles de ceniza y el viacrucis, entre otros. Hasta el mes de julio nos acompañó el presbítero Óscar Javier Zapata Arrubla y luego lo reemplazó el presbítero Gabriel Ángel Palacio Tobón quien se integró el 1° de agosto.

Actividades:

- Noche de cuento, música y valores: El 9 de marzo y el 21 de septiembre, en el primero participaron 252 personas y en el segundo evento hubo 170 personas, entre estudiantes, personal administrativo y docentes.

- Encuentro con empleados de servicios generales. El 13 de agosto se realizó una jornada de integración con los empleados de servicios generales y se dedicó un momento para la reflexión en los valores lasallistas. Asistieron 19 personas.
- Conversatorios y talleres con estudiantes en torno a los valores lasallistas. Participaron 256 estudiantes en el primer semestre y en el segundo semestre participaron 250.



4.1.1 Sacramentos

Actividades:

- La Eucaristía se celebró todos los martes, miércoles y jueves en el horario establecido para cada día, abierta a todo el personal, por semestre participaron aproximadamente 400 personas.
- Las Eucaristías de momentos especiales fueron ofrecidas por los enfermos, los cumpleaños, los difuntos, acción de gracias por los graduandos, la solemnidad de San Juan Bautista de La Salle, el Día de la Madre, la celebración de la Pascua.
- En el segundo semestre se invitó a las personas que aún no habían celebrado el sacramento de la Confirmación. Y luego de la convocatoria se les brindó la debida preparación. El 20 de noviembre de 2018 diez personas, entre estudiantes y personal administrativo, celebraron el Sacramento de la Confirmación en ceremonia presidida por Monseñor César A. Balbín Tamayo, Obispo de la Diócesis de Caldas.

- En lo que se refiere al sacramento de la Penitencia y acompañamiento espiritual, el padre capellán siempre estuvo disponible para cuando alguien requiriera de sus servicios.

4.1.2 Momentos de Oración

Se realiza orientación espiritual desde campañas que refuerzan los valores Lasallistas y mensajes que invitan a la reflexión, apoyadas en frases que se toman de las meditaciones de San Juan Bautista De La Salle. Se invita también a celebrar momentos litúrgicos como la Semana Santa.

Actividades:

- Cada miércoles al iniciar la jornada laboral se realizó la oración por las distintas oficinas, por dependencia participaron entre 6 y 8 personas.
- En los meses de mayo y octubre se tuvo al menos una jornada de rezo del Santo Rosario en honor a María Santísima, participaron entre 15 y 20 personas.
- Con ocasión de la cuaresma se tuvo una vez en este tiempo el rezo del Santo Viacrucis, con una participación entre 15 y 20 personas.



4.1.3 Acompañamiento del programa de voluntariado para el fortalecimiento de las acciones de pastoral

En los últimos años desde el Centro del Instituto de los Hermanos se ha insistido en promover los grupos de voluntarios para sensibilizar a nuestros estudiantes y profesores frente a las necesidades de los más vulnerables. Así en el 2018 la Corporación encontró oportunidades de vincular al personal en distintos espacios y momentos de ayuda social.

Actividades:

- Espacios de reflexión para comunidades externas y voluntarios.
- Plan de acompañamiento a una comunidad vulnerable desde las capacidades internas de la Corporación.
- Identificar oportunidades y necesidades de los venezolanos asentados en la Vereda la Quiebra del municipio de Caldas, con el fin de diseñar un plan de acompañamiento en el que nuestros estudiantes, docentes y personal administrativo, aporten de manera conjunta en pro del mejoramiento de la calidad de vida de dicha comunidad.

4.2 Proyección Social

4.2.1 Recolección de Mercados:

Para el tiempo de la Cuaresma y por alguna otra circunstancia de calamidad se recogieron alimentos no perecederos, y se distribuyeron entre los sectores más necesitados y vulnerables. En el primer semestre de 2018 la ayuda se dirigió al Municipio de Angelópolis y en el segundo semestre la ayuda se dirigió a los hermanos migrantes de Venezuela residentes en la Vereda la Quiebra del Municipio de Caldas.

4.2.2 Campaña “Acoge un hermano venezolano” Somos Lasallistas de Corazón

Como práctica de la asignatura de Observatorio Social, el programa de Comunicación y Periodismo y el grupo de Bienestar se vincularon a la campaña LASALLISTAS DE CORAZÓN.

Es por esto que con el objetivo de sensibilizar a la comunidad académica sobre la situación social vivida por los venezolanos desplazados quienes se encuentran en gran cantidad asentados en la comunidad de la vereda La Quebra del municipio de Caldas, se intervino de manera participativa y activa brindando una mañana de esparcimiento y recreación para celebrar con esta población vulnerable la época de Navidad, como un tiempo de esperanza y con el propósito de visibilizar la Misión de nuestra Corporación Universitaria Lasallista.

La celebración de una mañana de Navidad con los venezolanos se realizó el viernes 30 de noviembre de 2018, para ello se estableció contacto por parte del Grupo de Bienestar y una docente de Comunicación y Periodismo con el sacerdote de la zona Padre César Augusto Rodríguez Castañeda y con el líder comunitario Javier Ramírez.

Se contó con la presencia de 43 venezolanos, quienes estuvieron en la Corporación entre las 8:00 am y las 12:00 m. Durante la mañana se les brindó desayunos



donados por el grupo de estudiantes del curso de Observatorio Social, para ello se decoró la Casa Lasallista con artículos y música alusiva a la época, tuvieron acceso a diversos juegos recreativos y de integración, además de una charla para la potencialización de su talento humano y capacitación sobre su situación legal y jurídica.

Al terminar la mañana se les entregaron los regalos de Navidad recolectados entre estudiantes, el personal docente, administrativo y de servicio de la Corporación a través de la campaña de donación realizada durante las cuatro semanas previas.

4.2.3 Recolección de regalos para los niños menos favorecidos

Una vez más en la Corporación Universitaria Lasallista recibimos a los niños y madres de los hogares comunitarios ICBF del municipio de Caldas para brindarles una divertida fiesta de Navidad como es tradición desde el 2008.

El pasado 13 de diciembre tuvimos la oportunidad de recibir la sonrisa de 280 niños y madres comunitarias que llegaron a contagiar de alegría el campus universitario. Con generosidad, docentes, estudiantes y personal administrativo se unieron y con sus respectivas habilidades en cocina, recreación, canto y baile, les regalaron un momento de felicidad.



4.2.4 Formación en liderazgo y en intervención de comunidades.

Este proyecto se retoma desde el programa de Proyección Social de la Institución, con un grupo de jóvenes que han prestado el servicio social en distintas actividades programadas por la Institución.

4.3 Actividades Culturales, Recreativas y Cívicas

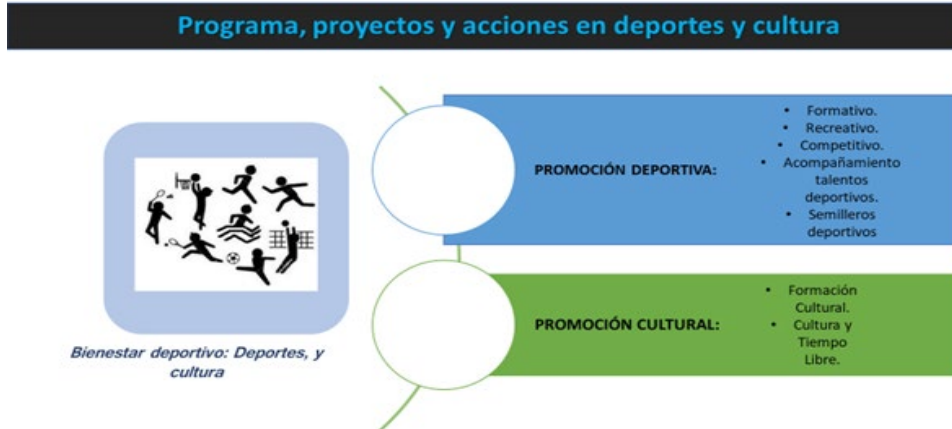

4.3.1 Promoción Cultural

Como actividad clave que reúne la identidad como obra Lasallista, se conmemoró del Día del Maestro, que cual contó en 2018 con mensajes de los estudiantes hacia sus maestros en actividades de formación de cultura y tiempo libre.

Actividades:

- Festival de la Canción Lasallista llevado a cabo el 23 de febrero
- Muestra Tu Arte entre el 22 y el 24 de mayo

4.3.2 Jornada recreativa para los hijos de los empleados entre los 4 y los 12 años

En octubre en el período de receso escolar se brindó un espacio de encuentro dentro de la Corporación con los hijos de los empleados, en el que compartieron una tarde de actividades lúdicas, deportivas, y pedagógicas que impulsaron el sano esparcimiento y el bienestar familiar.



4.4 Actividades Deportivas

Espacio para fortalecer la práctica del deporte recreativo, formativo y competitivo como parte del desarrollo integral del ser humano, fomentando una cultura deportiva en la comunidad universitaria.

Actividades

Caminatas ecológicas en el municipio de Envigado a:

- Los Arenales en el Chorro de las Campanas: 24 de febrero
- Cuevas del Higuérón: 25 de agosto

Deporte formativo y competitivo:

- Deporte Formativo, Competitivo y Recreativo en: Fútbol, Fútbol sala, Baloncesto, Ajedrez, Tenis de mesa

Acompañamiento Talentos Deportivos.

- Natalia Raigoza, estudiante de Ingeniería Ambiental, participó en el torneo universitario de Ajedrez ASCUN 01-2018, clasificó a los juegos nacionales universitarios.
- Luisa Gutiérrez, estudiante de Administración de Empresas Agropecuarias, participó en el torneo universitario de Marcha Atlético ASCUN 01-2018, clasificó a los juegos nacionales universitarios.
- Isabel Rodríguez, estudiante de Zootecnia participó en el torneo universitario de Levantamiento de pesas ASCUN de 01-2018, clasificó a los juegos nacionales universitarios.
- Deisy Ramírez, estudiante de Ingeniería de Alimentos participó en el torneo universitario de Taekwondo ASCUN 01-2018, clasificó a los juegos nacionales universitarios.”

Tercer Ciclopaseo sábado 12 de mayo, nacimiento del Río Medellín, Alto de San Miguel

Trainig Camp jueves 5 de abril

En estas actividades participaron alrededor de 1365 entre estudiantes, egresados, docentes, administrativos

4.5 Salud

La promoción de la Salud y la Prevención de la Enfermedad son dos tareas que desde la Enfermería se promueven a través de:



Actividades

- Chequea tu salud: Todos los miércoles en hora de Bienestar (11 am a 1 pm)
- Charla: Consecuencias del consumo de tabaco, el 19 de septiembre
- Charla: Planificación Familiar, el 1 de octubre
- Evaluación, Prevención y detección temprana del Cáncer de mama: el 19 de octubre
- Jornada de citologías: el 31 de octubre
- Charla: Huesos saludables. 28 de noviembre

Total de participantes entre docentes, estudiantes y personal administrativo: 734 en el transcurso de 2018.



4.6 Psicología

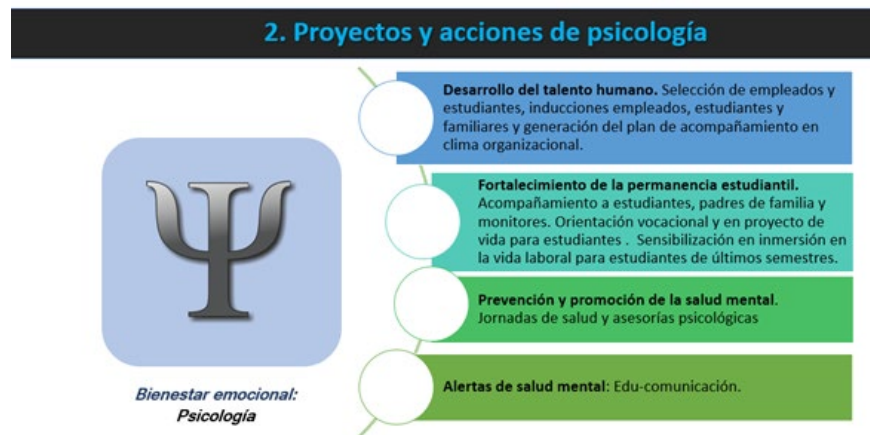

El área contó con diversos proyectos orientados a impulsar y acompañar el crecimiento personal y el desarrollo humano integral a través de la promoción de estilos de vida saludables dando especial énfasis a la salud mental y trabajando interdisciplinariamente con las demás áreas de bienestar: salud física, deporte, cultura y pastoral.

Prevención y promoción en Salud Emocional

Con respecto a la salud mental en específico se llevó a cabo una clase de yoga y meditación, un



concierto de sonidos sanadores, un taller para el manejo de la ansiedad, un stand para la promoción de alimentación saludable y consciente, un mural sobre el cuidado de la salud mental y un stand de psicología para promover la búsqueda del sentido de vida y la salud mental en general

En total de las jornadas participaron 632 personas entre estudiantes y empleados

4.7 Celebración Día del Maestro Lasallista

La conmemoración del Día del Maestro es una actividad que expresa la identidad como obra Lasallista. En 2018 contó con mensajes de los estudiantes hacia sus maestros, utilizando las tecnologías de la información.



Feliz día del Maestro

Visita el siguiente *link*: <https://goo.gl/3jwtu2>

4.8 Eventos de interés formativo

Como parte de las acciones curriculares, desde las Facultades se promueven espacios de interés formativo. Es así como se cuenta desde la Facultad de Ciencias Sociales y Educación con la Tertulia de las Ciencias Sociales; desde la Facultad de Ingenierías con el espacio denominado Ingeniería y Cátedra; y, en la Facultad de Ciencias Administrativas y Agropecuarias, con la Agenda Empresarial. Los temas programados, entre otros, en el 2018 fueron:

4.9 El acompañamiento, objetivo misional

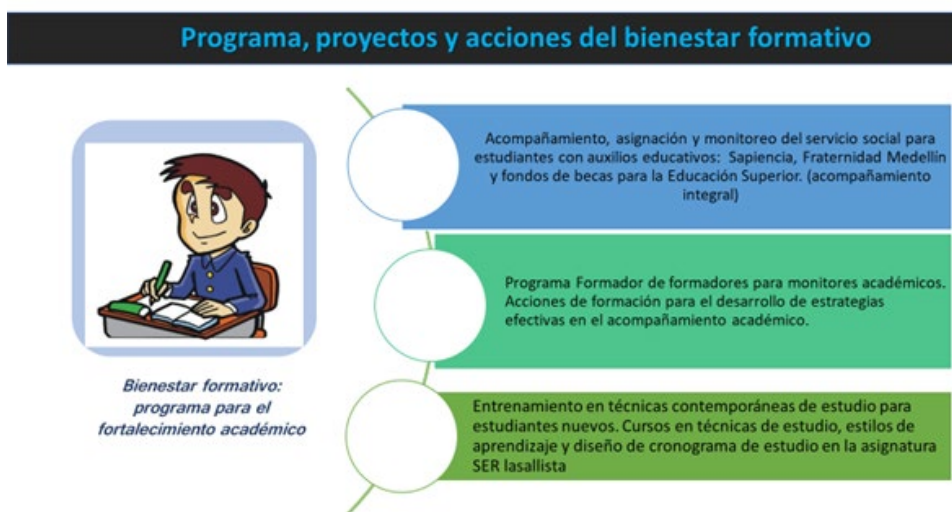

El Sistema de Acompañamiento Universitario Lasallista -SAUL- articula las diversas acciones de acompañamiento, seguimiento, bienestar e investigación, mediante estrategias humanas, académicas y económicas en cumplimiento de la filosofía lasallista, para favorecer la permanencia de los estudiantes en el proceso formativo.



El Sistema de Acompañamiento Universitario Lasallista cuenta además con la estrategia de Monitorías Académicas como parte del acompañamiento

En 2018 -01, contamos con un total 34 monitores

Facultad Ciencias Sociales y Educación

- Comunicación y Periodismo, 6 monitores
- Derecho, 2 monitores
- Licenciatura en Educación Infantil, 1 monitor
- Licenciatura en Educación Básica Primaria con énfasis en Inglés y Francés, 1 monitor
- Psicología, 1 monitor

Facultad de Ingenierías

- Ingeniería Ambiental, 7 monitores



- Ingeniería de Alimentos, 5 monitores
- Ingeniería Industrial, 2 monitores
- Ingeniería Informática, 4 monitores

Facultad de Ciencias Administrativas y Agropecuarias

- Medicina Veterinaria, 5 monitores

En 2018-02 contamos con un total 38 monitores

Facultad Ciencias Sociales y Educación

- Comunicación y Periodismo, 9 monitores
- Licenciatura en Educación Infantil, 1 monitor
- Licenciatura en Educación Básica Primaria con énfasis en Inglés y Francés, 1 monitor
- Psicología, 1 monitor

Facultad de Ingenierías

- Ingeniería Ambiental, 5 monitores
- Ingeniería de Alimentos, 10 monitores
- Ingeniería Industrial, 4 monitores
- Ingeniería Informática, 2 monitores

Facultad de Ciencias Administrativas y Agropecuarias

- Medicina Veterinaria, 5 monitores

4.10 Fondo SOL



También en clave de atención preferencial a los más necesitados, se tiene un fondo que se sostiene a partir de los ingresos por el uso del parqueadero, y cuyo destino es el apoyo a los estudiantes en alimentación, material pedagógico y transporte. Y últimamente la cobertura de apoyo se ha ampliado también a los estudiantes que solicitan ayuda para el pago de cursos de inglés, matrícula y actividades de los semilleros de investigación.

RESUMEN FONDO SOL 2018	
CONCEPTO	VALOR
TRANSPORTE	\$72.675.999
ALIMENTACIÓN	\$28.056.000
MATERIAL	\$2.000.000
MATRÍCULAS	\$2.762.820
INGLÉS	\$762.000
APORTE SEMILLERO DE INVESTIGACION	\$420.000
TOTAL	\$106.676.819

4.11 Espacios de Representación

Elecciones de Representantes ante los Organismos de Dirección y Asesoría 2018

Mediante la Resolución Rectoral 1168 del 6 de febrero de 2018, se convocó a elecciones para las diferentes representaciones de los estamentos de docentes, estudiantes, y de egresados ante los organismos de dirección y asesoría de la Corporación: Consejo Académico, Comité Administrativo, Consejos de las facultades, Comité de Bienestar Universitario, y Comité de Escalafón, para el período comprendido entre el 1° de abril de 2018 y el 31 de marzo de 2019.

La votación se llevó a cabo el 15 de marzo de 2018, mediante urna física y además de manera sistematizada utilizando el aplicativo desarrollado por un estudiante en práctica del programa de Ingeniería Informática de la Corporación.

Elecciones 2018
Jueves 15 de marzo de 9:00 a.m. a 4:00 p.m.
CORPORACIÓN UNIVERSITARIA LASALLISTA

Candidatos

Consejo Académico	Consejo de Facultad de Ciencias Sociales y Educación	Consejo de Facultad de Ingenierías
Estamento estudiantil David Alejandro Orozco Vélez Nelson Andrés Tamayo Gaviria	Estamento docente Lina María Berrón López Estamento estudiantil Daniela Calderín Ortiz	Estamento estudiantil María Adelaida Zapata Uribe
Comité Administrativo Diego Alberto Estañó	Comité de Bienestar Universitario Estamento estudiantil Siven Cortés Torres Juan José Pardo Bello Estamento docente Liced Morales Argüita	

Elecciones 2018
Inscripciones hasta el 23 de febrero
Estudiante
Inscríbete para ser el representante ante los organismos de Dirección y Asesoría.
Mayores Informes en la Secretaría General - PBX 320 19 99 ext. 222

Elecciones 2018
¡Profe tu participación en los organismos de dirección y asesoría de la Corporación, es importante para construir juntos la Universidad que queremos!
Anímate a ser el representante ante estos organismos: Consejo Académico, Comité Administrativo, Consejos de las Facultades y Comité de Escalafón.
Inscripciones en la oficina de la Secretaría General hasta el 23 de febrero.

5. EXTENSIÓN

5.1 Cursos Especiales

De acuerdo con el Reglamento Estudiantil para los programas de pregrado, se sirve como curso especial la Asignatura intersemestral definida y programada por los respectivos Consejos de Facultad, que se cursan entre dos períodos académicos en los meses de Julio – Agosto con la siguiente programación:

En el 01-2018 (julio) se programaron los siguientes cursos.

CURSOS ABIERTOS

- Gestión Contable y Financiera, **14 estudiantes**
- Ecuaciones Diferenciales, **8 estudiantes**
- Álgebra y Trigonometría, **10 estudiantes**
- Matemáticas Operativas, **14 estudiantes**

Participaron un total de **46 estudiantes**

OFERTA

Intersemestrales
01 - 2018

CORPORACIÓN
UNIVERSITARIA
LASALLISTA
UNIVERSIDAD

Asignaturas a ofrecer

Gestión Contable Financiera	Álgebra y Trigonometría	Mediación y Arbitraje
Proyectos de Inversión	Ecuaciones Diferenciales	Seguridad Social
		Penal General

Fechas a tener en cuenta

Asesoría, pago y registro de matrícula: miércoles 20, jueves 21 y viernes 22 de junio de 2018, en la Coordinación de cada Programa Académico.
Confirmación de apertura del curso: lunes 25 de junio a las 4:00 p.m.
Desarrollo del curso: del 3 al 25 de julio de 2018.

Informes:
PAX 320 19 99 extensiones 125 - 131 - 132 - 420
Secretaría de las Facultades - Coordinación de Procesos Académicos

SEK Lasallista

5.2 Cursos de lengua extranjera

El Centro de Idiomas mantuvo su programación regular de cursos de inglés. En 2018 se agregaron cursos de portugués y de español para extranjeros.

Entre las ofertas tuvimos los siguientes cursos en las modalidades de Semi intensivos, Regulares y Pruebas de clasificación.

Inglés:

- Adquisición: Inglés Básico 1, 2, y 3

PROGRAMACIÓN
DE CURSOS
PRIMER SEMESTRE 2018

Centro Idiomas

ADQUISICIÓN

Inglés Básico 1
Inglés Básico 2
Inglés Básico 3

SEMI INTENSIVO

Lunes a viernes
5:00 p.m. a 8:00 p.m.
Inicia 19 de febrero
Finaliza 23 de marzo

PROFUNDIZACIÓN

Habilidades Productivas del Inglés
"Escuchando el ambiente"
Habilidades Productivas del Inglés
"Hablando global"
Habilidades Comprensivas del Inglés
"Lee tu entorno"

NUEVO HORARIO
REGULAR

Lunes y miércoles
11:00 a.m. a 1:00 p.m.
Inicia 19 de febrero
Inscripciones hasta el
15 de febrero

NIVELES

Nivel G Nivel H Nivel I
Nivel J Nivel K

PRUEBA
CLASIFICATORIA

12 de febrero
Inscripciones hasta el
7 de febrero

¡Máxime Informes!
Teléfono de Atención: PAX 320 19 99 ext 130 - 213
Secretaría de Idiomas: PAX 320 19 99 ext 130 - 213

www.lasallista.edu.co

- Profundización: Habilidades productivas del Inglés, Escuchado el ambiente, Hablando global y Lee tu entorno
- Niveles: G, H, I, J, K

Portugués:

- Portugués Básico en modalidad regular.



Español:

- Español Intermedio para extranjeros (intensivo)

5.3 Diplomados, Talleres y Charlas

Facultad de Ciencias Sociales y Educación

- Diplomado en Pedagogía para profesionales No Licenciados
- Taller práctico en primeros auxilios
- Diálogos en pedagogías críticas
- Tertulia de la Ciencias Sociales: “Intento de suicidio en niños y adolescentes”

Facultad de Ingenierías

- Ingeniería y Cátedra:
 - Movilidad Sostenible
 - Reglamentación profesional y código de ética para ingenieros

- Día Mundial del Medio Ambiente: Eco somos, No lo arruines los buenos planetas son difíciles de encontrar

Facultad de Ciencias Administrativas y Agropecuarias

- Manejo de Residuos
- Aspectos básicos de nutrición para peces ornamentales

A nivel general también hubo participación en los siguientes eventos Formativos:

- Conversatorios Relal: Logrando comunidades sostenibles
- Muestra Audiovisual Universitaria: Making of “la industria detrás de lo audiovisual”.
- Expofinca: Relatos de campo
- Gran Debate: El poder de las ideas, organizado por la Gobernación de Antioquia.



5.4 Centro de Laboratorios

Con el objetivo de obtener la certificación del Centro de Laboratorios, especialmente del Laboratorio de Trazabilidad y Residualidad. Entre los meses de Junio y Diciembre de 2018, se realizaron las siguientes actividades:



- Evaluación de indicadores de gestión de Laboratorios por el Comité Administrativo.
- Revisión de la estructura y organización del Centro de Laboratorios y la integración del Laboratorio de Acuicultura a la unidad de Laboratorios.
- Entrega de la información y documentación técnica al ONAC (Organismo Nacional de Acreditación de Colombia) en pesticidas y metales para el Laboratorio de Trazabilidad y Residualidad.
- Capacitación de los Auxiliares en el manejo de los equipos del Laboratorio de Procesos



- Elaboración de procedimientos, manuales e instructivos enfocados a mejorar la calidad de los servicios de docencia en la unidad de Laboratorios.

- Aumento de la cobertura de ventas servicios en el Laboratorio de Procesos y en la Planta de Alimentos. Se definió un portafolio de servicios.
- Aumento de la cobertura de los servicios en el Laboratorio de Diagnóstico Clínico Veterinario, al definir el portafolio de servicios en diagnóstico molecular para fauna silvestre por rtPCR
- Revisión y actualización de los costos de todos los servicios del Centro de Laboratorios.



- Reorganización del personal en el Centro de Laboratorios.

- Evaluación de desempeño de los empleados del Centro de laboratorios, Todos están evaluados y con seguimientos cada 4 meses.

- Levantamiento de toda la información para pruebas de aguas en el Laboratorio Microbiología y para el Laboratorio Diagnóstico Clínico Veterinario.

5.5 Clínica Veterinaria

El 18 de abril se presentó ante el Consejo Superior la propuesta de la venta de la Clínica Veterinaria “Hermano Octavio Martínez López” al Distrito Lasallista Norandino, como una posibilidad para generar recursos que permitan enfrentar la iliquidez financiera de la Corporación Universitaria Lasallista.

Luego de un estudio y actualización del avalúo de la Clínica, se decidió el valor de la venta por la suma de \$6.500.000.000.

El 19 de diciembre de 2018, se cerró el proceso de venta con la firma de las escrituras en la Notaría 10ª de Medellín.



6. MERCADEO

6.1 Colegios del Área Metropolitana

Con el fin de promocionar nuestros programas se visitaron en total 30 colegios del Área Metropolitana donde se realizaron varias actividades de forma conjunta con el GMU (Grupo Medellín Universitaria) e individual. Entre las actividades se destacan:

- Ferias (charlas, foros por área del conocimiento, representamos el área Agropecuarias, panel de profesionales)
- Feria Municipal en La Estrella
- Charla del programa de Ingeniería de Alimentos en el Colegio La Presentación de Envigado
- Charla de habilidades sociales en el Colegio Gimnasio Los Pinares
- Encuentro Departamental de Personeros
- Expo Sapiencia
- Expo técnicas y tecnologías
- Feria de Expo Residuos

6.2 Gestión con empresas y otras entidades

Entidades financieras con las que se lograron, convenios, reuniones, ferias y charlas

- Reunión con entidades Pichincha, Coomeva, Confiar, Sufi, Comuna, Tuya, Progressa
- Se logró visibilidad de los programas académicos que maneja la Corporación en las empresas como Haceb, el Fondo Nacional del Ahorro, Camacol.
- En convenio con el Sena, se logró difusión del convenio vigente y se organizó un stand informativo en diferentes lugares: Puerto Berrío, La Salada (Caldas) y el Complejo Central del Sena en Medellín.

6.3 Gestión en los municipios fuera del Área Metropolitana

Se visitaron los municipios de Jardín, Ciudad Bolívar, Tarso, Titiribí, Venecia, Jericó, Granada, Santa Barbara y Retiro. En cada uno de ellos se realizaron,

- Charlas en colegios
- Charlas de Fraternidad

- Charlas de orientación vocacional
- Ferias por municipio
- Reunión con secretarías administrativas
- Ubicación de afiches en espacio públicos
- Pauta en emisoras locales y perifoneo

6.4 Gestión en el municipio de Caldas

Se visitaron los cinco colegios municipales y se trabajó de forma directa con ellos en:

- Talleres de orientación profesional colegios de caldas
- Charla de ingenierías municipio de Caldas, excepto en el Colegio Tercer Milenio
- Presencia en dos ferias municipales
- Charla de la Facultad de Ciencias Sociales y Educación.

6.5 Gestión en los Colegios Lasallistas

A lo largo del año se realizaron diferentes actividades con los colegios Lasallistas,

- Charlas de orientación vocacional a los estudiantes
- Charlas a padres de familia
- Colegio La Salle de Bello: La U en mi colegio, con los estudiantes de 6° a 11° grados
- Feria de Bachilleres en el Colegio La Salle de Pereira
- Feria de Bachilleres en el Colegio La Salle de Envigado

6.6 Gestión Visita la U

Internamente se realizaron las siguientes actividades en la Corporación Universitaria Lasallista

- Taller vivencial con los distintos programas de la Facultad de Ingenierías: 27 de agosto
- Ferias, charla vocacional y recorrido para los colegios del municipio de San Antonio de Prado, Apartadó, Cartagena y Barranquilla.
- Encuentro anual de psicólogos y orientadores escolares.
- Un Café en la U: espacio para brindar asesorías personalizadas
- Ser profesional Lasallista por un día
- Feria Universitaria para los colegios Lasallistas del Área Metropolitana: en el mes de agosto.

6.7 Campañas

De acuerdo con la base de datos que se fue creando con las diferentes actividades, se realizaron campañas informativas a través de redes sociales, la página web institucional, mensajes de texto, telemarketing, chat y correo electrónico. En dichas campañas se difundió información acerca de inscripciones, medios de financiación, invitación a eventos en el campus universitario e información de interés general.

7. BIBLIOTECA

A lo largo del 2018 la Biblioteca trabajó en varios frentes con la intención de impactar más y mejor a través de los diversos servicios ofrecidos. Entre las distintas actividades, se realizó el descarte de las revistas, permitiendo un mayor aprovechamiento del espacio y los recursos. También se brindó capacitación a los profesores investigadores de los colegios Lasallistas en manejo de la información.

También se registró un aumento significativo en la consulta de libros en sala y en el préstamo externo con relación al año inmediatamente anterior. Y se iniciaron las gestiones para la instalación y puesta en marcha de la versión para pruebas del SIGB Koha que es un software de consulta bibliográfica.

Se continúa el trabajo cooperativo con Servinfo, la Mesa de Bibliotecas y el G8 Bibliotecas; el préstamo interbibliotecario con las instituciones que no hacen parte de los anteriores grupos, además se comienza a apoyar la editorial de la Universitaria representándola en el Salón Iberoamericano del Libro Universitario, actividad que antes se gestionaba desde el área de comunicaciones.

En los siguientes cuadros se muestra la cantidad de usuarios que retiraron material para su uso personal durante el último año.

Préstamo por tipo de material	
Libros	7502
Revistas	24
Cd-Rom	6
Documentos	87
D.V.D	28

Préstamos por mes	
Enero	24
Febrero	320
Marzo	510
Abril	1074
Mayo	1297
Junio	411
Julio	73
Agosto	1126
Septiembre	991
Octubre	1186
Noviembre	667
Diciembre	92
Totales	7771

En cuanto a la consulta de las bases de datos, la información es la siguiente:

EBSCO por mes			
Mes	Sesiones	Búsquedas	Texto completo
Diciembre	9	32	1
Noviembre	161	617	232
Octubre	103	360	143
Septiembre	195	697	183
Agosto	208	1310	222
Julio	6	6	3
Junio	37	119	34
Mayo	557	2341	802
Abril	186	634	273
Marzo	225	788	220
Febrero	250	1733	184
Enero	2	0	2
Total	1939	8637	2299

BIDILA por mes			
Mes	Sesiones	Usuarios	# de Visitas
Enero	1400	1153	2488
Febrero	2058	1779	4072
Marzo	2437	2148	5572
Abril	2895	2512	6355
Mayo	2734	2361	7310
Junio	2062	1823	4628
Julio	3173	2795	7178
Agosto	4394	3857	11450
Septiembre	5752	5083	9736
Octubre	6276	5518	10703
Noviembre	5788	5078	13098
Diciembre	2539	2240	5418
Total anual	41508	36347	88008

También en la Biblioteca se realizaron actividades culturales, artísticas y literarias. El siguiente cuadro relaciona las actividades realizadas durante 2018:



ACTIVIDAD	NÚMERO EN EL AÑO	ASISTENTES
Postre literario	22	488
Exposición Protagonismo Animal (febrero)	1	50
Exposición Séptimo Salón de Arte Religioso (marzo)	1	65
Exposición Antediluviano (abril)	1	35
Exposición El olvido que seremos (mayo)	1	60

Exposición Fauna Mítica (mayo)	1	25
Exposición Los dibujos de un francés en Colombia – conversatorio (septiembre)	1	36
Exposición Marcianos en la Biblioteca (septiembre)	1	40
Exposición Los colores de Occidente (octubre)	1	50
Amor Verdadero (Noviembre)	1	80
Bibliocafé (30 agosto)	1	380
Conversatorio: Intento de suicidio en niños y adolescentes (3 de abril) Organizan programa de educación y Biblioteca	1	158
Conferencia: Análisis del discurso filmico de la obra: Adiós al lenguaje (“Adieu au langage”).	1	9
Feria del Libro	1 (2 días en mayo)	15 librerías
Te cuento en el café	1	65
Obra de teatro enmarcada en la actividad muestra tu arte: El papá de trina	1	45
Charla: Licencias Creative Commons (semana del acceso abierto- última de octubre)	1	14



Otro espacio de la Biblioteca es la sala de cine. A través de ella se apoyan las actividades académicas y de esparcimiento o recreación, éstas últimas fueron planeadas por la Biblioteca para estudiantes y docentes:

Servicio de la Sala de Cine	Número de proyecciones	Número de asistentes
Académicas	45	2308
Recreativas	25	521

Con el fin de hacer un óptimo uso de los recursos bibliográficos, la Biblioteca imparte capacitación a sus usuarios en búsqueda de información y en presentación de trabajos de grado. Estas capacitaciones son solicitadas por los docentes para su grupo de estudiantes o propuestas por la Biblioteca a lo largo del año. En 2018 se realizaron las siguientes capacitaciones:

Título de la capacitación	Número	Asistentes
Normas APA	16	199
Bases de datos	26	372
Capacitación en normas APA y búsqueda de información a profesores investigadores de los colegios Lasallistas	7	228
Gestores bibliográficos	7	52
TOTAL	56	851

8. SISTEMAS

8.1 Software Administrativo

- ✓ Se renovó el Licenciamiento por Volumen con Microsoft:

Descripción del producto	Cantidad solicitada	Período de cobertura
Microsoft Windows Server	56	2018-07-01 - 2019-06-30
Microsoft Project Professional	26	2018-07-01 - 2019-06-30
Microsoft Visio Professional	1	2018-07-01 - 2019-06-30
Microsoft Windows Education	171	2018-07-01 - 2019-06-30

- ✓ Actualización de Software para carteleras digitales.
- ✓ Renovación del sistema de presupuesto Planning con la empresa Gaussoft, para el presupuesto (15 licencias colaborador y una de administrador).
- ✓ Adquisición de una nueva versión para pagos en línea, por cambio de la llave transaccional, y nuevos beneficios que permiten mejorar el recaudo de los pagos con el servicio Place to Pay.

8.2 Software académico

- ✓ Renovación al programa de suscripción del software STATGRAPHICS (Cubre el campus académico).
- ✓ Renovación de la suscripción al programa de ADOBE CREATIVE CLOUD: 12 Licencias + 2 Licencias de Administración.
- ✓ Adquisición del sistema de congelamiento Deep Freeze y de antivirus para el laboratorio de Ingeniería Industrial en agosto de 2018.

8.3 Desarrollo de aplicativos

La gestión del área de Sistemas incluye el desarrollo de aplicativos y mejoras en el uso del software interno (Sistema AULA). Entre las mejoras realizadas en el 2018 tenemos:

- ✓ Implementación del cambio de tarifas basados en créditos, para Estudiantes de transferencia Externa (movilidad entrante y Movilidad saliente), Transferencia Interna, Adiciones y retiros, Homologaciones e intersemestrales. (5 meses de desarrollo).
- ✓ Manejo de la sonda o servicios de notificaciones
- ✓ Actualización del proyecto CRM ASPIRANTES con GBI MARK, para corregir problemas asociados a tratamientos de datos y PQRSF.

- ✓ Estudio de los aplicativos para actualizar nomina Siesa 8.5 y sistemas de apoyo a gestión humana como CV y Siad.
- ✓ Versión #3 del formulario de inscripción corrigiendo algunos problemas asociados con datos académicos que impedían o aumentaban los tiempos de inscripción en los aspirantes de reingreso y reintegro.
- ✓ Nueva versión de las notificaciones por correo electrónico a los estudiantes, mejorando el diseño y ampliando las opciones de pago y financiamiento.
- ✓ Implementación y funcionamiento del nuevo sistema electoral de la Corporación SELAV (SISTEMA LASALLISTA DE VOTACIONES) bajo modalidad web y con las últimas tecnologías (Web y móvil). Las votaciones del año 2018 fueron realizadas por este portal.
- ✓ Reporte y actualización de información al sistema nuevo del ministerio de educación HECAA-SNIES, mediante la automatización de la extracción de datos de SNIES
- ✓ Acompañamiento para la implementación del nuevo portal WEB.
- ✓ Implementación de canal de contingencia de 10M con Media Commerce, para soportar la operación de la Universidad en caso de pérdida de servicio por parte de Level 3 y aumento de la operación a 170MB de trabajo en la universidad. WIFI Bloque A, Laboratorio de Industrial, Puntos de red Aula.
- ✓ Ampliación de la conectividad a través de la red WIFI del campus Universitario en sitios donde no se tenía cobertura, como el bloque A y las cafeterías.
- ✓ Crecimiento del almacenamiento NAS (Network Attached Storage) de la Corporación incluyendo un sistema de 24 Teras más de almacenamiento, obteniendo un crecimiento adicional de casi el 80%, esto con el objetivo de respaldar muy bien toda la información de la Corporación y garantizar la tabla de retención de archivos establecido en el comité de archivo.
- ✓ Además de la instalación de los laboratorios que se realizaron a finales del 2017 (Ingeniería Industrial) y principios de 2018 (sala 3 de informática), se instalaron 17 máquinas nuevas en administración y se establecieron 35 rotaciones entre academia, administración, biblioteca y salones con audiovisuales.

9. DISPOSICIONES LEGALES

En relación al Software:

Dando cumplimiento al numeral 4 del artículo 47 de la Ley 222 de 1995, se verificó que todos los programas de software que posee y utiliza la Corporación, se encuentran legalizados y soportados con sus respectivas licencias.

Seguridad social:

En cumplimiento del decreto 1406 de 1999 en sus artículos 11 y 12 nos permitimos informar que la Corporación ha cumplido durante el periodo sus obligaciones de autoliquidación y pago de aportes al sistema de seguridad social integral. Que los datos incorporados en las declaraciones de autoliquidación son correctos y se han determinado correctamente las bases de cotización.

Libre circulación de las facturas:

Dando cumplimiento al oficio 220-105469 del 07 de julio de 2014 emitido por la Superintendencia de Sociedades, certificamos que la Corporación no entorpece la libre circulación de las facturas emitidas por los vendedores o proveedores.

10. PROSPECTIVAS PARA 2019

El entorno económico nacional y sus resultados tuvieron sus efectos negativos en los resultados financieros de la Corporación.

Tengamos presente que la Universidad creció en investigación a partir de 2015 cuando se involucró en grandes y ambiciosos proyectos financiados desde Colciencias a partir de fondos obtenidos por transferencia de regalías.

Hoy el panorama es muy distinto para la educación superior. Las nuevas normas han cambiado las instancias de definición de dichos proyectos, y con los acontecimientos del segundo semestre de 2018 (marchas, huelgas y exigencias al Gobierno Nacional), las universidades privadas colombianas se vieron afectadas en el caso de las becas otorgadas de manera directa por el Ministerio de Educación Nacional (Ser Pilo Paga y su nueva versión Generación E): el Estado solo financia el 75% del costo de la matrícula y las universidades estatales son prioridad al momento de conceder la beca. De otra parte, la financiación para la investigación desde Colciencias ha quedado priorizada para las universidades estatales.

Lo anterior, unido al bajo crecimiento económico, el aumento del desempleo, el déficit fiscal nacional y el aumento en los impuestos de los colombianos ha llevado a que universidades acreditadas vean reducida su matrícula hasta en un 15%. Y hay también el efecto de que otras entidades locales de fomento y apoyo al desarrollo y la innovación en investigación han entrado en recesión y requieren inyección de capital para continuar con sus proyectos.

A nosotros también nos afecta la crisis en el sector agropecuario. La baja inversión, los problemas históricos de falta de infraestructura en comunicaciones hacen que la vocación agropecuaria de la Corporación no alcance a corto plazo los logros propuestos de apoyar el desarrollo en el campo colombiano, especialmente en la región donde tenemos más influencia directa, el Suroeste antioqueño. También se esperaba un aumento de la inversión en proyectos agropecuarios a partir de la firma del Tratado de Paz, pero esos aún no se han definido ni implementado.

No obstante, esos hechos de resultados y tendencias, tenemos la firme convicción de que aún hay muchas posibilidades de desarrollo y crecimiento de la Corporación Universitaria Lasallista. Por eso creo que si a corto y mediano plazo nos enfocamos en las siguientes acciones podremos alcanzar las metas esperadas:

- ✓ Ajuste en el liderazgo corporativo. La Universidad requiere de un equipo de trabajo que tenga confianza en la Institución y que genere confianza en las personas que ya hacen parte de ella y a los que nos acercamos para ofrecerles nuestra propuesta formativa. En este aspecto y en la vivencia de un ambiente Lasallista hay mucho por hacer.
- ✓ El aumento del número de estudiantes es un factor clave. Para ello se ha renovado el equipo y la estrategia del área de mercadeo de la Corporación. Pero también se requiere la cualificación de los programas académicos. Y si aprovechamos el apoyo ofrecido desde la Universidad La Salle de Bogotá para que ofrezcamos algunos de sus programas de pre y postgrado (a ejemplo de lo hecho años atrás con el programa de Medicina Veterinaria) podremos lograr el reposicionamiento de nuestra marca.
- ✓ Renovación de la acreditación en los programas de Ingeniería de Alimentos, Administración de Empresas Agropecuarias y Licenciatura en Educación Infantil.
- ✓ Renovación del Registro Calificado del Programa de Comunicación y Periodismo.
- ✓ Fortalecer la extensión de los programas de la Facultad de Ciencias sociales y Educación en el área Metropolitana a través de propuesta de formación continua en las áreas del Derecho, la Psicología, la Educación infantil y la Comunicación para el desarrollo. Esperamos lograrlo por la ampliación y creación de convenios con entidades estatales.
- ✓ Desde los programas de la Facultad de Ciencias Sociales y Educación contribuir al desarrollo comunitario del territorio en el área de Influencia de la Corporación, en asocio con las secretarías de educación y otras entidades de los municipios adyacentes: Caldas, Itagüí, La Estrella y Amagá.
- ✓ La puesta en marcha del Centro de Atención Psicológica como una forma de proyección y servicio a la comunidad de Caldas, y como un medio para fortalecer los procesos formativos de los estudiantes del programa de Psicología.

- ✓ Ampliar nuestra oferta académica tanto en docencia como en extensión a través del ofrecimiento de programas y cursos virtuales. Para ello contaremos con el apoyo de la Universidad Católica del Norte con quien ya formamos un convenio.
- ✓ La internacionalización es una de las mayores fortalezas con que cuenta esta Universidad, y a la vez es un área en la que hay mucho por hacer. Ampliar y profundizar las relaciones con nuestras universidades hermanas de México, Estados Unidos, Brasil y Francia es una tarea impostergable. El convenio Go La Salle, la doble titulación con universidades francesas y el interés que hay por parte de esas universidades en trabajar con nosotros es un bien que debemos aprovechar.
- ✓ La oferta de los servicios de extensión es otra oportunidad en la que hay mucho camino por recorrer. En la Corporación tenemos diversas modalidades de esa extensión: Cursos ofrecidos desde las facultades, Centro de Idiomas, servicios especializados desde el Centro de Laboratorios, las técnicas que ofrecemos desde el Instituto Lasallista de Formación para el Trabajo. La creación de un portafolio de servicios, un nuevo esquema de comercialización y un trabajo integrado nos traerá mejores posibilidades de acercamiento a la comunidad local y del resto del Área Metropolitana.
- ✓ La Biblioteca requiere mejoras en sus servicios y un replanteamiento del uso de los espacios. Debemos pasar de tener un depósito de libros a un centro cultural en el que tengan cabida distintas expresiones culturales y creativas de la comunidad universitaria. Claro, para ello debemos empezar por actualizar y ajustar sus servicios básicos.
- ✓ Nuestros sistemas internos de comunicación requieren actualización, ajustes, consolidación y adecuación de su administración. El Sistema Aula, los programas administrativos y financieros, los servicios internos de comunicación (web, redes, correo electrónico), sistema de biblioteca, etc., deben ajustarse para que provean información de manera ágil, coordinada y cierta.
- ✓ La Planeación Estratégica debe ser un área que impulse nuestra proyección futura. El 2019 será el año de su reimplementación, y desde ella esperamos ajustar procesos fundamentales para toda la Corporación.
- ✓ La planta física ya se acerca a los 20 años de construida, y por ello está requiriendo mantenimiento y mejoras para que siga sirviendo por muchos años más. La definición e

implementación de un plan de mantenimiento es una meta a corto plazo que no puede dar más espera.

- ✓ La acreditación del Laboratorio de Trazabilidad y Residualidad en los servicios de análisis de pesticidas y metales por el ONAC (Organismo Nacional de Acreditación de Colombia) se espera lograr durante el primer semestre del 2019. En 2018 se obtuvo el permiso por parte de la AUNAP (Autoridad Nacional de Acuicultura y Pesca) para que el Laboratorio de Piscicultura pueda desarrollar investigaciones y prestar servicios al público. El Laboratorio de Microbiología Industrial ha tramitado ante el IDEAM (El Instituto de Hidrología, Meteorología y Estudios Ambientales) está tramitando permiso para ofrecer el servicio de estudios fisicoquímicos de análisis de aguas naturales, y el Laboratorio de Diagnóstico Clínico Veterinario está tramitando ante el ICA (Instituto Colombiano Agropecuario) la acreditación para efectuar diagnóstico molecular para fauna silvestre con análisis hematológico y parasitológico. Todo lo anterior nos abre amplias posibilidades en ofrecimiento de servicios que antes no se tenían contemplados en la Universidad.

11. ESTADOS FINANCIEROS



CORPORACIÓN UNIVERSITARIA LASALLISTA
Estado de Situación Financiera
 (Expresados en miles de pesos)

	Nota	2018	2017
Activos			
Efectivo y equivalentes de efectivo	5	\$ 4.845.447	1.670.105
Deudores comerciales, neto	6	4.447.626	2.649.453
Inventarios	7	89.961	134.659
Intangibles	8	11.216	16.526
Otros activos no financieros	9	864	-
Total activo corriente		9.395.114	4.470.743
Planta y equipo, neto	10	6.491.292	10.141.464
Total activos no corrientes		6.491.292	10.141.464
Total activos		\$ 15.886.406	14.612.207
Pasivos			
Préstamos y obligaciones	11	846.064	1.649.106
Acreeedores comerciales y otras cuentas por pagar	12	1.325.335	1.005.395
Pasivos por impuesto corriente	13	28.089	-
Beneficios a empleados	14	228.870	526.090
Fondo Investigación		-	102.962
Otros pasivos no financieros	15	147.312	860.416
Ingreso diferido	16	6.361.374	6.239.235
Total pasivos corrientes		8.937.044	10.383.204
Préstamos y obligaciones	11	1.128.849	722.978
Total pasivos no corrientes		1.128.849	722.978
Total pasivos		\$ 10.065.893	11.106.182
Patrimonio			
Total patrimonio	17	\$ 5.820.513	3.506.025
Total del pasivo y patrimonio		\$ 15.886.406	14.612.207

Las notas en las páginas 1 a 32 son parte integral de los estados financieros.

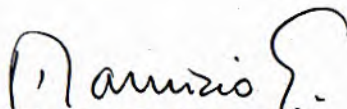
 Mauricio Gallego Vinasco, F.S.C.
 Rector (*)

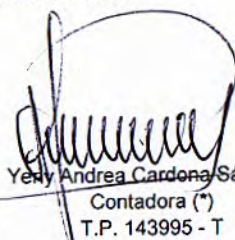
 Yeny Andrea Cardona Sánchez
 Contadora (*)
 T.P. 143995 - T

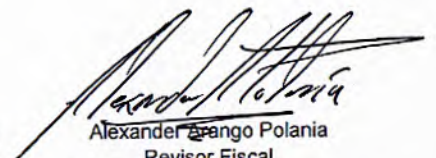
 Alexander Arango Polania
 Revisor Fiscal
 T.P.163618 - T
 (Ver informe adjunto)
 En representación de Contabler SA TR 138

(*) Los suscritos Representante Legal y Contador Público certificamos que hemos verificado previamente las afirmaciones contenidas en estos estados financieros y que los mismos han sido tomados fielmente de los libros de contabilidad de la Corporación



CORPORACIÓN UNIVERSITARIA LASALLISTA
Estado de Actividades del periodo
 (Expresados en miles de pesos)

	Nota	<u>2018</u>	<u>2017</u>
Años terminados el 31 de diciembre de:			
Ingresos ordinarios	18	\$ 14.887.015	17.631.074
Costo de ventas y prestación del servicio	19	(199.570)	(136.078)
Utilidad bruta		<u>14.687.445</u>	<u>17.494.996</u>
Otros ingresos	20	2.721.969	950.057
Gastos de administración	21	(16.074.995)	(18.130.389)
Otros gastos	22	(144.012)	(845.041)
Resultado de actividades de la operación		<u>1.190.407</u>	<u>(530.377)</u>
Ingresos financieros	23	153.697	128.830
Gastos financieros	23	(471.356)	(393.805)
Ingreso financiero, neto		<u>(317.659)</u>	<u>(264.975)</u>
Utilidad antes de impuestos		<u>\$ 872.748</u>	<u>(795.352)</u>
Gasto por impuesto a las ganancias		(28.089)	-
Resultado del periodo		<u>\$ 844.659</u>	<u>(795.352)</u>

Las notas en las páginas 1 a 32 son parte integral de los estados financieros.

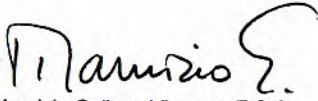
 Mauricio Gallego Vinasco, F.S.C.
 Rector (*)

 Yeny Andrea Cardona Sanchez
 Contadora (*)
 T.P. 143995 - T

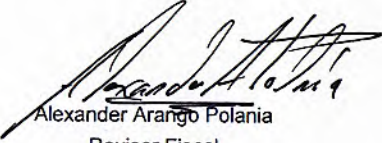
 Alexander Arango Polania
 Revisor Fiscal
 T.P.163618 - T
 (Ver informe adjunto)
 En representación de Contabler SA TR 138

(*) Los suscritos Representante Legal y Contador Público certificamos que hemos verificado previamente las afirmaciones contenidas en estos estados financieros y que los mismos han sido tomados fielmente de los libros de contabilidad de la Corporación

CORPORACIÓN UNIVERSITARIA LASALLISTA
Estado de Cambios en el Activo Neto
 (Expresados en miles de pesos)



Años terminados el 31 de diciembre de 2018 y 2017:	Fondo social	Efectos de conversión	Resultados acumulados	Resultado del ejercicio	Total patrimonio
Saldo inicial					
al 1 de enero de 2017	\$ 2.635.729	979.032	24.023	641.957	4.280.741
					-
Cambios en el patrimonio:					
Movimiento	72.955	20.636	569.002	(641.957)	20.636
Resultado del periodo	-	-	-	(795.352)	(795.352)
Saldos al 31 de diciembre de 2017	<u>2.708.684</u>	<u>999.668</u>	<u>593.025</u>	<u>(795.352)</u>	<u>3.506.025</u>
Cambios en el patrimonio:					
Movimiento	-	1.469.829	(795.352)	795.352	1.469.829
Resultado del periodo	-	-	-	844.659	844.659
Saldos al 31 de diciembre de 2018	<u>\$ 2.708.684</u>	<u>2.469.497</u>	<u>(202.327)</u>	<u>844.659</u>	<u>5.820.513</u>

Las notas en las páginas 1 a 32 son parte integral de los estados financieros.

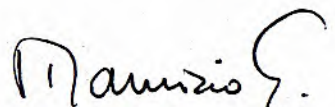
 Mauricio Gallego Vinasco, F.S.C.
 Rector (*)

 Yeny Andrea Cardona Sánchez
 Contadora (*)
 T.P. 143995 - T

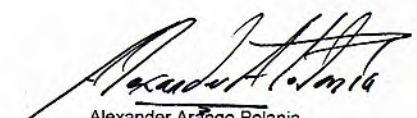

 Alexander Arango Polania
 Revisor Fiscal
 T.P.163618 - T
 (Ver informe adjunto)
 En representación de Contabler SA TR 138

(*) Los suscritos Representante Legal y Contador Público certificamos que hemos verificado previamente las afirmaciones contenidas en estos estados financieros y que los mismos han sido tomados fielmente de los libros de contabilidad de la Corporación.

CORPORACIÓN UNIVERSITARIA LASALLISTA
Estados de Flujos de Efectivo
(Expresados en miles de pesos)

Años terminados el 31 de diciembre de:	<u>2.018</u>	<u>2017</u>
Flujos de efectivo de las actividades de operación:		
Utilidad neta del año	\$ 844.659	(795.352)
Ajuste para conciliar la utilidad del ejercicio con el efectivo neto provisto (usado en) por las actividades de operación:		
Depreciación de planta y equipo	488.050	406493
Deterioro de deudores comerciales	37.991	346796
Castigos de cartera	(65.167)	(183.307)
Amortización intangibles	52.673	5.052
Recuperación deterioro deudores comerciales	(435.599)	(306.350)
Utilidad en venta de propiedad, planta y equipo	(1.632.850)	-
Impuesto a las ganancias	28.089	-
	<u>(682.154)</u>	<u>(526.668)</u>
Cambios en activos y pasivos:		
Deudores comerciales	(1.335.398)	969.017
Otros activos no financieros	(864)	5.000
Inventarios	44.698	398
Acreedores comerciales y otras cuentas por pagar	319.940	(2.488)
Fondo de investigación	(102.962)	(4.739)
Beneficios a empleados	(297.220)	(54.098)
Ingresos diferidos	122.139	(1.180.978)
Otros pasivos no financieros	(713.104)	(1.188.568)
Efectivo neto provisto por las actividades de operación	<u>\$ (2.644.925)</u>	<u>(1.983.124)</u>
Flujos de efectivo de las actividades de inversión		
Producto de la venta de propiedad, planta y equipo	6.561.997	-
Adquisiciones de intangibles	(47.363)	-
Adquisiciones de planta y equipo	(1.767.025)	(349.296)
Efectivo neto utilizado en las actividades de inversión	<u>\$ 4.747.609</u>	<u>(349.296)</u>
Flujos de efectivo de las actividades de financiación		
Aumento de obligaciones financieras	424.325	1.869.018
Efectos de conversión	1.469.829	20.637
Pagos de obligaciones financieras	(821.496)	(2.220.384)
Efectivo neto provisto por (usado en) las actividades de financiación	<u>\$ 1.072.658</u>	<u>(330.729)</u>
Disminución neta del efectivo y equivalentes de efectivo	3.175.342	(2.663.149)
Efectivo y equivalentes de efectivo al comienzo del año	1.670.105	4.333.254
Efectivo y equivalentes de efectivo al final del año	<u>\$ 4.845.447</u>	<u>1.670.105</u>

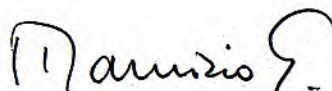
Las notas en las páginas 1 a 32 son parte integral de los estados financieros.

Mauricio Gallego Vinasco, F.S.C.
Rector (*)

Yeny Andrea Gardona Sánchez
Contadora (*)
T.P. 143995 - T

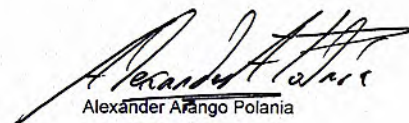
Alexander Arango Polania
Revisor Fiscal
T.P. 163618 - T
(Ver informe adjunto)
En representación de Contabler SA TR 138

(*) Los suscritos Representante Legal y Contador Público certificamos que hemos verificado previamente las afirmaciones contenidas en estos estados financieros y que los mismos han sido tomados fielmente de los libros de contabilidad de la Corporación

CORPORACIÓN INIVERSITARIA LASALLISTA
Notas a los Estados Financieros
31 de diciembre de 2018 y 2017
(Expresadas en miles de pesos)

1. Entidad que reporta

La Corporación Universitaria Lasallista, es una institución privada de educación superior, de utilidad común, sin ánimo de lucro, con personería jurídica reconocida mediante Resolución 9.887 del 22 de junio de 1983, emanada del Ministerio de Educación Nacional. Son sus miembros fundadores, la Congregación de los Hermanos de las Escuelas Cristianas, Distrito Lasallista de Medellín y la Asociación Lasallista de Exalumnos, - ALDEA.

Los objetivos de la Corporación, plasmados en el artículo siete de los estatutos, son: suscitar en el personal discente, docente y administrativo la capacidad de crítica y de análisis; fortalecer en toda la comunidad académica la voluntad de lograr la autonomía para ser y hacerse; ser factor de desarrollo espiritual, científico, cultural, político y económico a nivel nacional, con proyección internacional; y promover al hombre para que se realice como ser dotado de una actitud positiva para servir a los demás con ética y respeto por el medio ambiente y el patrimonio cultural del país.

La duración de la Corporación será indefinida, pero puede disolverse conforme a lo previsto en los Estatutos y en la ley. Tiene su domicilio en el Municipio de Caldas, Departamento de Antioquia.

Los estados financieros y las notas que se acompañan fueron autorizados para su emisión por el Rector el 7 de marzo de 2019. Los mismos pueden ser modificados y deben ser aprobados por el Consejo Superior.

2. Bases de preparación de los estados financieros

a) Marco Técnico Normativo

Los estados financieros han sido preparados de conformidad con las Normas de Contabilidad y de Información Financiera Aceptadas en Colombia (NCIF), establecidas en la Ley 1314 de 2009, para preparadores de la información financiera pertenecientes al Grupo 2, reglamentadas por el Decreto Único Reglamentario 2420 de 2015 modificado por los Decretos 2496 de 2015, 2131 de 2016, 2170 de 2017 y 2483 de 2018. Las NCIF se basan en la Norma Internacional de Información Financiera (NIIF) para Pequeñas y Medianas Entidades (PYMES) en Colombia – NIIF para las PYMES, emitida por el Consejo de Normas Internacionales de Contabilidad (International Accounting Standards Board – IASB).

b) Bases de medición

Los estados financieros han sido preparados sobre la base del costo histórico. Las principales políticas contables aplicadas en la preparación de los estados financieros se detallan más adelante.

c) Moneda funcional y moneda de presentación

Las partidas incluidas en los estados financieros se miden utilizando la moneda del entorno económico primario en el cual opera la Corporación ('la moneda funcional'). Los estados financieros se presentan en pesos colombianos, que es la moneda funcional y de presentación de la Corporación. Toda la información es presentada en miles de pesos y ha sido redondeada a la unidad más cercana.

CORPORACIÓN UNIVERSITARIA LASALLISTA
Notas a los Estados Financieros

d) Uso de estimaciones y juicios

La preparación de los estados financieros de conformidad con las Normas de Contabilidad y de Información Financiera aceptadas en Colombia requiere que la administración realice juicios, estimaciones y supuestos que afectan la aplicación de las políticas contables y los montos de activos, pasivos y pasivos contingentes en la fecha del balance, así como los ingresos y gastos del año. Los resultados reales pueden diferir de estas estimaciones.

Las estimaciones y supuestos relevantes son revisados regularmente. Las revisiones de las estimaciones contables son reconocidas en el período en que la estimación es revisada y en cualquier período futuro afectado.

La información sobre juicios críticos en la aplicación de políticas contables que tienen el efecto más importante en los estados financieros y/o con riesgo significativo, se describe en las siguientes notas:

- Nota 3. i) (ii) - Deterioro de otros activos no financieros que no sean inventarios
- Nota 3. h) (iii) – Vidas útiles de planta y equipo
- Nota 3. c) - Deterioro del valor de los activos financieros
- Nota 6 - Valor razonable de instrumentos financieros

3. Políticas contables significativas

Las políticas contables establecidas a continuación han sido aplicadas consistentemente en la preparación del estado de situación financiera de apertura y de los estados financieros, preparados de acuerdo con las Normas de Contabilidad y de Información Financiera aceptadas en Colombia (NCIF), a menos que se indique lo contrario.

a) Transacciones en moneda extranjera

Las transacciones en monedas extranjeras son convertidas a la moneda funcional respectiva de la Corporación utilizando las tasas de cambio vigentes en las fechas de las transacciones. Las ganancias o pérdidas en monedas extranjeras que surgen de esas transacciones y de la conversión a las tasas de cambios al cierre del año para activos y pasivos monetarios denominados en monedas extranjeras, se reconocen en el estado de resultados.

b) Instrumentos financieros básicos

(i) Activos y pasivos financieros

Los activos y pasivos financieros son reconocidos solo cuando se tiene el derecho contractual a recibir efectivo en el futuro.

La clasificación depende del propósito para el cual se adquirieron los activos financieros. La Administración determina la clasificación de sus activos financieros a la fecha de su reconocimiento inicial.

CORPORACIÓN UNIVERSITARIA LASALLISTA
Notas a los Estados Financieros

- **Activos financieros**

Clasificaciones

La Corporación clasifica sus activos financieros en las siguientes categorías: Activos financieros a valor razonable a través del estado de resultados, cuentas por cobrar y préstamos a costo amortizado, mantenidas hasta su vencimiento.

La clasificación depende del propósito para el cual se adquirieron los activos financieros. La Gerencia determina la clasificación de sus activos financieros a la fecha de su reconocimiento inicial.

- a) **Activos financieros a valor razonable a través del estado de resultados:** Los activos financieros a valor razonable a través del estado de resultados son activos que se mantienen para ser negociados. Un activo financiero se clasifica en esta categoría si es adquirido principalmente para efectos de ser vendido en el corto plazo.
- b) **Cuentas por cobrar y préstamos:** Las cuentas por cobrar y préstamos son activos financieros no derivados que dan derecho a pagos fijos o determinables y que no cotizan en un mercado activo. Se presentan en el activo corriente, excepto aquellos con vencimiento mayor a 12 meses después del período de reporte, los cuales se clasifican como activos no corrientes. Las cuentas por cobrar incluyen las cuentas por cobrar comerciales y otras cuentas por cobrar.

Reconocimiento y medición inicial

Las compras y ventas de servicios normales de activos financieros se reconocen en la fecha de la negociación, que es la fecha en la cual la Corporación se compromete a comprar y de manera lineal reconoce los servicios vendidos de acuerdo con el período de prestación del servicio. Los activos financieros se reconocen inicialmente a su valor razonable y posteriormente al costo amortizado.

En el caso de las cuentas por cobrar comerciales si se espera el recaudo en un año o menos, se clasifican como activos corrientes, de lo contrario se presentan como activos no corrientes. Las cuentas por cobrar comerciales se reconocen inicialmente a su valor razonable y posteriormente se miden a su costo amortizado usando el método de interés efectivo, menos la provisión por deterioro.

Los activos y pasivos financieros son medidos al precio de la transacción, incluyendo los costos de transacción, si el pago se aplaza más allá de los términos comerciales normales, o se financia a una tasa de interés que no es una tasa de mercado, si el acuerdo constituye una transacción de financiación la entidad mide el activo financiero o el pasivo financiero al valor presente de los pagos futuros descontados a una tasa de interés de mercado para un instrumento de deuda similar determinado en el reconocimiento inicial.

Medición posterior

Al final de cada período sobre el que se informa, una entidad medirá todos los instrumentos financieros básicos, de la siguiente forma, sin deducir los costos de transacción en que pudiera incurrir en la venta u otro tipo de disposición:

CORPORACIÓN UNIVERSITARIA LASALLISTA
Notas a los Estados Financieros

- a) Los instrumentos de deuda se miden al costo amortizado utilizando el método de interés efectivo.
- b) Los compromisos para recibir un préstamo se medirán al costo menos el deterioro del valor.

El costo amortizado de un activo financiero o un pasivo financiero en cada fecha sobre la que se informa es el neto de los siguientes importes:

- a. el importe al que se mide en el reconocimiento inicial el activo financiero o el pasivo financiero,
- b. menos los reembolsos del principal,
- c. más o menos la amortización acumulada, utilizando el método del interés efectivo, de cualquier diferencia existente entre el importe en el reconocimiento inicial y el importe al vencimiento,
- d. menos, en el caso de un activo financiero, cualquier reducción (reconocida directamente o mediante el uso de una cuenta correctora) por deterioro del valor o incobrabilidad.

- **Baja de activos financieros**

Los activos financieros se eliminan del estado de situación financiera cuando los derechos a recibir flujos de efectivo de las inversiones expiran o se transfieren y retiren sustancialmente todos los riesgos y beneficios derivados de su propiedad.

- **Baja en pasivos**

Un pasivo financiero se da de baja cuando:

- La obligación especificada en el contrato haya sido pagada, cancelada o haya expirado, y
- Se intercambian instrumentos financieros con condiciones sustancialmente diferentes.
- La Corporación reconoce en resultados cualquier diferencia entre el importe en libros del pasivo financiero y la contraprestación pagada, incluyendo cualquier activo transferido que sea diferente del efectivo o del pasivo asumido.

- **Compensación de instrumentos financieros**

Activos y pasivos financieros se compensan y su monto neto se presenta en el estado de situación financiera cuando existe un derecho legalmente exigible de compensar los importes reconocidos y la Gerencia tenga la intención de liquidar la cantidad neta o de realizar el activo y cancelar el pasivo simultáneamente.

c) Deterioro del valor de los activos financieros

Activos contabilizados al costo amortizado

La Corporación evalúa al final de cada ejercicio si existe evidencia objetiva del deterioro de un activo financiero o grupo de activos financieros. Un activo financiero o un grupo de activos financieros está deteriorado y se ha incurrido en pérdidas por deterioro del valor, si existe evidencia objetiva del deterioro como resultado de uno o más eventos que hayan ocurrido después del reconocimiento inicial del activo (un "evento de pérdida") y que ese evento de pérdida (o eventos) tiene un impacto en los flujos de efectivo futuros estimados del activo financiero o grupo de activos financieros que pueden calcularse de forma fiable.

La evidencia de deterioro puede incluir indicadores sobre un deudor o un grupo de deudores que están experimentando dificultades financieras significativas, que no han efectuado sus pagos o que tienen retrasos en el pago de intereses o del principal, que existe la probabilidad de que sufran quiebra u otra reorganización

CORPORACIÓN UNIVERSITARIA LASALLISTA
Notas a los Estados Financieros

financiera, y que los datos observables, tales como condiciones económicas relacionadas con atrasos, indican que existe una disminución medible de los flujos futuros de efectivo estimados.

Algunos indicadores de posible deterioro de las cuentas por cobrar son dificultades financieras del deudor, la probabilidad que el deudor vaya a iniciar un proceso de quiebra o de reorganización financiera y el incumplimiento o falta de pago más de 180 días vencidos.

Para las categorías de instrumentos financieros medidos al costo amortizado, el importe de la pérdida se mide como la diferencia entre el valor en libros del activo y el valor presente de los flujos de efectivo futuros estimados (excluyendo las pérdidas crediticias futuras en las que no se haya incurrido), descontados al tipo de interés efectivo original del activo financiero. El valor en libros del activo se reduce y el importe de la pérdida se reconoce en el estado de resultados. Si el instrumento financiero tiene una tasa de interés variable, el tipo de descuento para valorar cualquier pérdida por deterioro es el tipo de interés efectivo actual determinado bajo las condiciones acordadas. Como recurso práctico, la Corporación puede medir el deterioro de la base del valor razonable de un instrumento utilizando un precio de mercado observable.

Si, en un periodo posterior, el monto de la pérdida por deterioro disminuye y la disminución puede ser objetivamente relacionada con un evento posterior al reconocimiento del deterioro, la reversión de la pérdida por deterioro reconocida previamente se reconoce en el estado de resultados.

d) Los instrumentos financieros básicos más significativos que mantiene la Corporación y su medición son:

- **Efectivo y equivalentes de efectivo**

El efectivo y los equivalentes de efectivo incluyen el efectivo en caja, depósitos a la vista y otras inversiones de alta liquidez a corto plazo, con vencimiento original de tres meses o menos. Los sobregiros bancarios se muestran en los préstamos como pasivos corrientes en el estado de situación financiera.

El efectivo y equivalentes de efectivo se compone de los saldos en efectivo y depósitos a la vista con vencimientos originales de tres meses o menos desde la fecha de adquisición que están sujetos a riesgo poco significativo de cambios en su valor razonable y son usados por la Corporación en la gestión de sus compromisos a corto plazo.

- **Préstamos y cuentas por cobrar comerciales**

La mayoría de las ventas de servicios de educación se registran inicialmente como un ingreso diferido (liquidación matrículas) se realizan en condiciones de crédito normales (dentro de los límites de la matrícula ordinaria y extraordinaria).

Comprende el valor de los servicios prestados y no recaudados y la colocación de recursos puestos a disposición de terceros como anticipo de compras y préstamos de bienestar laboral.

Al final de cada período sobre el que se informa, los importes en libros de los deudores comerciales y otras cuentas por cobrar se revisan para determinar si existe alguna evidencia objetiva de que no vayan a ser recuperables. Si es así, se reconoce inmediatamente en resultados una pérdida por deterioro del valor.

CORPORACIÓN UNIVERSITARIA LASALLISTA
Notas a los Estados Financieros

- **Préstamos deudas comerciales**

Deuda

Las deudas se reconocen inicialmente al precio de transacción (es decir, el valor presente del efectivo por pagar al banco, incluyendo los costos de transacción). Posteriormente, los préstamos se expresan al costo amortizado. El gasto por intereses se reconoce con base en el método de interés efectivo y se incluyen en los costos financieros.

Las deudas se clasifican como pasivos corrientes a menos que la Corporación tenga una obligación incondicional de diferir la liquidación del pasivo a por lo menos 12 meses después de la fecha de reporte.

- **Cuentas comerciales por pagar**

Las cuentas comerciales por pagar se reconocen inicialmente al precio de la transacción.

- **Préstamos bancarios**

Medición inicial

Los pasivos financieros son medidos al precio de la transacción, incluyendo los costos de transacción. Los gastos por intereses se reconocen sobre la base del método del interés efectivo y se incluyen en los costos financieros.

Medición posterior

Al final de cada período sobre el que se informa, una entidad medirá todos los instrumentos financieros básicos, de la siguiente forma, sin deducir los costos de transacción en que pudiera incurrir en la venta u otro tipo de disposición:

- a) Los instrumentos de deuda se miden al costo amortizado utilizando el método de interés efectivo.
- b) Los compromisos para recibir un préstamo se medirán al costo menos el deterioro del valor.

e) Fondo Social

El fondo social recoge las aportaciones realizadas por los Fundadores. Dichas aportaciones deben realizarse inicialmente para constituir la entidad, aunque también podrán realizarse de forma posterior en lo que sería las ampliaciones del fondo social.

f) Inventarios

Los inventarios se valoran por el menor entre el costo y el valor neto de realización. El costo se determina usando el método de promedio ponderado. El valor neto realizable es el precio de venta estimado en el curso ordinario del negocio, menos los gastos variables de venta aplicables.

CORPORACIÓN UNIVERSITARIA LASALLISTA
Notas a los Estados Financieros

g) Propiedad, Planta y equipo

i. Reconocimiento y medición

La Propiedad, planta y equipo se expresan al costo histórico menos la depreciación acumulada y cualquier pérdida por deterioro del valor acumulado. El costo histórico incluye los desembolsos directamente atribuibles para colocar el activo en su ubicación y condición necesarias para que pueda operar de la forma esperada por la gerencia.

La Corporación incluye en el importe en libros de un elemento de Propiedad, planta y equipo el costo por el reemplazo de partes de dicho elemento cuando se incurre en ese costo si se espera que la parte reemplazada le proporcione beneficios incrementales futuros a la Corporación. El importe en libros de la parte reemplazada se da de baja. Cualquier otra reparación y mantenimiento se carga en el estado de resultados durante el periodo en el cual ocurre.

ii. Medición posterior al reconocimiento inicial

Los elementos de Propiedad, planta y equipo se miden tras su reconocimiento inicial al costo menos la depreciación acumulada y cualesquiera pérdidas por deterioro del valor acumuladas

iii. Depreciación

La depreciación se calcula sobre el monto depreciable, que corresponde al costo de un activo, u otro monto que se substituye por el costo, menos su valor residual. La depreciación es reconocida en resultados con base en el método de depreciación lineal.

La depreciación se carga para asignar el costo de activos durante sus vidas útiles estimadas, utilizando el método de línea recta. El rango de vidas útiles estimadas es de la siguiente manera:

CLASE	AÑOS
Edificaciones	64 - 70
Equipos de deportes	12 - 18
Equipo de cómputo y telecomunicaciones	3 - 15
Equipo médico científico	5 - 20
Flota y equipo de transporte	6 - 12
Instrumentos musicales	5
Instrumentos pedagógicos	12 - 19
Maquinaria y equipo	5 - 25
Muebles y enseres	8 - 20

Las vidas útiles y los métodos de depreciación del activo se revisan, y se ajustan de manera prospectiva si es el caso, cuando hay un indicio de un cambio significativo desde la última fecha de reporte.

El importe en libros de un activo se reduce inmediatamente a su importe recuperable si el importe en libros del activo es mayor que su importe recuperable estimado.

Las ganancias y las pérdidas por disposiciones se determinan comparando los ingresos con el importe en libros y se reconocen en el estado de resultados en otros (gastos/ingresos), netos.

CORPORACIÓN UNIVERSITARIA LASALLISTA
Notas a los Estados Financieros

h) Deterioro

i. Inventarios

En cada fecha sobre la que se informa, se evalúa el deterioro del valor de los inventarios, independientemente de que exista o no indicadores de deterioro, comparando el valor en libros de cada partida del inventario/grupo de partidas similares, con su precio de venta menos los costos de terminación y venta. Si una partida del inventario/grupo artículos de similares está deteriorado, su valor en libros se reduce a precio de venta menos los costos de terminación y venta, y una pérdida por deterioro se reconoce en resultados.

Cuando las circunstancias que causaron el deterioro han dejado de existir o cuando haya evidencia de incremento en el precio de venta menos los costos de terminación y venta como consecuencia de un cambio en las circunstancias económicas se revertirá el deterioro.

ii. Deterioro de activos no financieros que no sean inventarios

Los activos que están sujetos a la depreciación y amortización se evalúan en cada fecha de reporte para determinar si existe algún indicio que muestre que el valor de estos activos se ha deteriorado. Cuando haya algún indicio que muestre que el valor del activo se puede haber deteriorado, el importe en libros del activo se prueba por deterioro. Se reconoce una pérdida por deterioro equivalente al monto por el cual el importe en libros del activo excede su importe recuperable. El importe recuperable es el mayor entre el valor razonable del activo menos los costos de venta y el valor en uso. Los activos no financieros que han experimentado deterioro se revisan para ver si hay posibles reversiones del deterioro en cada fecha de reporte.

i) Provisiones por Beneficios a los empleados

• **Beneficios a los empleados a corto plazo:**

Los beneficios a los empleados a corto plazo se reconocen como gasto cuando se presta el servicio relacionado.

i. Pensiones

Un plan de aportes definidos es un plan de pensión bajo el cual la Corporación paga aportes fijos a una entidad separada, y no tiene obligaciones legales ni constructivas de pagar aportes adicionales si el fondo no tiene activos suficientes para pagarle a todos los empleados los beneficios asociados con el servicio que se prestan en los periodos pasados y actuales. Un plan de beneficios definidos es un plan de pensión que no es un plan de aportes definido. Habitualmente, los planes de beneficios definen el importe de beneficios por pensión que un empleado recibirá cuando se desvincule de la empresa, que usualmente depende de uno o más factores tales como la edad, los años de servicio y la indemnización.

ii. Beneficios por terminación de contrato

Los beneficios por terminación de contrato se pagan cuando la relación laboral se interrumpe antes de la fecha normal de retiro o cuando un empleado acepta voluntariamente el retiro a cambio de estos beneficios. La Corporación reconoce los beneficios por terminación de contrato cuando está

CORPORACIÓN UNIVERSITARIA LASALLISTA
Notas a los Estados Financieros

demostrablemente comprometida, bien sea: i) a poner fin a la relación laboral del empleado de acuerdo a un plan formal detallado sin posibilidad de renuncia; o ii) a proporcionar beneficios por terminación de contrato como resultado de una oferta hecha para incentivar el retiro voluntario. Los beneficios que vencen en más de 12 meses después de la fecha del balance general se descuentan a su valor presente.

j) Reconocimiento de ingreso

El ingreso comprende el valor razonable de la contraprestación recibida o por recibir por la venta de bienes y servicios en el desarrollo normal de las actividades de la Corporación. El ingreso se muestra neto de devoluciones, reembolsos y descuentos.

La Corporación reconoce el ingreso cuando el importe del mismo puede ser medido confiablemente; es probable que los beneficios económicos futuros entrarán a la Corporación; y se cumplen criterios específicos para cada una de las actividades, como se describe a continuación.

i. Ventas de servicios (Educación)

Para el reconocimiento de ingresos, la Corporación utiliza el principio de asociación por esta razón las matrículas se abonan al resultado del ejercicio en proporción al tiempo transcurrido de cada período académico. Los demás servicios se reconocen simultáneamente con la prestación del mismo. Son considerados ingresos de actividades ordinarias los originados en el ejercicio del objeto social ofrecido como servicio de educación superior, conforme a la siguiente clasificación:

1. Docencia: Es toda la actividad formativa en programas formales de pregrado, posgrado, especializaciones y maestrías.
2. Extensión: Es toda la actividad formativa no formal y en aprovechamiento de recursos al servicio de la comunidad en general.

ii. Venta de bienes

Las ventas de bienes se reconocen cuando la Corporación le ha entregado el producto al cliente. La entrega no ocurre hasta que los productos son entregados, los riesgos de obsolescencia y pérdida han sido transferidos al cliente, y éste ha aceptado los productos de conformidad de acuerdo con la factura, las disposiciones de aceptación han vencido, o la Corporación tiene evidencias objetivas de que todos los criterios para la aceptación han sido satisfechos.

iii. Ingresos por intereses

Los ingresos por intereses se reconocen utilizando el método de interés efectivo.

k) Arrendamientos

Se clasifican como arriendos operativos los arriendos en los cuales, sustancialmente, el arrendador retiene todos los riesgos y beneficios de propiedad. Los pagos recibidos bajo arrendamientos operativos se cargan en el estado de resultados en línea recta durante el periodo del arrendamiento.

CORPORACIÓN UNIVERSITARIA LASALLISTA
Notas a los Estados Financieros

La Corporación tiene en arriendo algunos locales comerciales. Se clasifican como arriendos operativos dichos arrendamientos en los cuales, sustancialmente, la Corporación tiene todos los riesgos derivados de la propiedad.

l) Impuestos

El gasto por impuesto a las ganancias. El impuesto se reconoce en el estado de resultados.

A. Impuesto a las ganancias

i) Impuesto corriente

La Corporación es contribuyente del impuesto de renta de acuerdo con el régimen tributario especial a la tarifa del 20% sobre el beneficio neto, o excedente sin embargo si tal excedente es reinvertido, previa aprobación del Consejo, en el año siguiente en actividades propias del desarrollo del objeto social el excedente quedará exento de dicho gravamen. Del beneficio neto generado por costos y gastos no deducibles y/o no procedentes tributa al 20%.

El impuesto corriente se calcula usando las tasas impositivas y la legislación que haya sido aprobada, o cuyo proceso de aprobación esté prácticamente terminado, en la fecha de presentación.

De acuerdo con la Ley 1819 de 2016 y su decreto reglamentario 2150 de 2017, las entidades sin ánimo de lucro debieron realizar un proceso de permanencia, calificación y actualización para permanecer en el régimen tributario especial.

4. Cambios normativos

4.1 Modificaciones incorporadas al marco contable aceptado en Colombia

El Decreto 2483 de 2018 compiló y actualizó los marcos técnicos de las Normas de Contabilidad y de Información Financiera aceptadas en Colombia, que habían sido incorporadas por los Decretos 2420 de 2015, 2496 de 2015, 2131 de 2016 y 2170 de 2017, incluyendo el reemplazo del párrafo 29.13 de las NIIF para las Pymes que había sido incluido en el Anexo técnico del Decreto 2420 de 2016 con un error de traducción que fue corregido por el Consejo de Normas Internacionales de Contabilidad (IASB por sus siglas en inglés). Este cambio fue analizado por la administración de la Corporación sin identificar impactos por el cambio.

5. Efectivo y equivalentes de efectivo

El efectivo y equivalentes de efectivo comprende las partidas disponibles en efectivo, bancos, depósitos de corto plazo con un vencimiento original de tres meses o menor y otras inversiones a corto plazo de alta liquidez, fácilmente convertibles en efectivo y que están sujetos a un riesgo poco significativo de cambios en su valor.

Al 31 de diciembre de 2018 y 2017, el efectivo y equivalentes de efectivo están conformados según lo siguiente:

CORPORACIÓN UNIVERSITARIA LASALLISTA
Notas a los Estados Financieros

	2018	2017
Caja	\$ 5,972.24	12,627
Banco	2,163,719	707,226
Cuentas de ahorro	594,409	156,576
	\$ 2,764,100	876,430
Fondos	2,081,347	793,675
	2,081,347	793,675
	\$ 4,845,447	1,670,105

Al 31 de diciembre del 2018 y del 2017 existen restricciones sobre los saldos de efectivo y equivalentes de efectivo por \$197,839 que corresponde a recursos del Convenio Riesgo Mercurio y Fondo Sol (31 de diciembre de 2017 - \$259,205 Convenio Riesgo Mercurio, Nanotecnología, Corantioquia, Acuicultura, Carbono Belmira y Fondo Sol).

6. Deudores comerciales

La Corporación maneja sus deudores comerciales al costo (valor nominal) o del importe en efectivo u otra contraprestación que se espera recibir, y se compone de deudores comerciales nacionales (créditos de matrículas directo, con entidades financieras, icetex, presupuesto participativo, convenios, servicios clínica veterinaria y cuentas de difícil cobro).

En el rubro de deudas de difícil cobro, la Corporación registra las cuentas por cobrar a clientes en proceso jurídico.

Los préstamos a trabajadores se hacen para satisfacer necesidades de educación y en otras cuentas por cobrar está el saldo pendiente por la venta de la clínica por valor de \$1,467,330.

El valor de los deudores comprende los siguientes saldos por estados de cartera y deudores al 31 de diciembre de 2018 y 2017:

	2018	2017
Deudores comerciales nacionales	\$ 2,473,756	2,531,655
Depósitos	2,536	13,264
Arrendamientos	9,150	14,725
Anticipos de impuestos	9,866	26,215
Cuentas por cobrar empleados	641,460	665,461
Otras cuentas por cobrar	1,745,666	295,716
	4,882,434	3,547,036
Menos – Deterioro	(434,808)	(897,583)
Deudores comerciales	\$ 4,447,626	2,649,453

Al 31 de diciembre de 2018, el valor de las cuentas por cobrar de clientes que han sufrido deterioro asciende a \$434,808 (31 de diciembre de 2017 - \$897,583). Las cuentas por cobrar que han sufrido deterioro del valor a nivel individual corresponden básicamente a clientes que se encuentran en proceso de cobro jurídico y cuentas por cobrar de educación condonable.

CORPORACIÓN UNIVERSITARIA LASALLISTA
Notas a los Estados Financieros

Movimiento del deterioro de deudores comerciales

	<u>2018</u>	<u>2017</u>
Saldo inicial	(897,583)	(1,040,444)
Adiciones	(10,160)	(346,796)
Castigos de cartera	68,203	183,307
Recuperación	404,732	306,350
Saldo final	<u>(434,808)</u>	<u>(897,583)</u>

7. Inventarios

Está representado en medicamentos, material médico quirúrgico, suministros (distintivos institucionales, publicaciones, insumos) necesarios para la adecuada prestación de servicios.

Al cierre de diciembre de 2018 y 2017, los saldos quedaron así:

	<u>2018</u>	<u>2017</u>
Suministros	\$ 45,734	75,758
Medicamentos / quirúrgicos	44,227	58,901
	<u>\$ 89,961</u>	<u>134,659</u>

8. Intangibles

El saldo corresponde a licencias a perpetuidad para los servidores adquiridas en el 2014 y se encuentran en uso tiempo promedio de amortización 10 años.

	<u>2018</u>	<u>2017</u>
Licencias	\$ 11.216	16.526
	<u>\$ 11.216</u>	<u>16.526</u>

9. Otros activos no financieros

Corresponde a los aportes realizados en la Cooperativa de Ahorro y Crédito Crear Ltda. -Crearcoop

	<u>2018</u>	<u>2017</u>
Aportes en cooperativas	\$ 864	-
	<u>\$ 864</u>	<u>-</u>

CORPORACIÓN UNIVERSITARIA LASALLISTA
Notas a los Estados Financieros

10. Propiedad, planta y equipo

La propiedad, planta y equipo comprende edificaciones, equipos de deporte, equipo de cómputo y telecomunicaciones, equipo médico científico, maquinaria y equipo, muebles y enseres y vehículos que se registran al costo menos su depreciación y las pérdidas por deterioro de su valor. El costo incluye los desembolsos directamente atribuibles a la adquisición de los activos.

El siguiente es el detalle de la planta y equipo a su costo:

	<u>2018</u>	<u>2017</u>
Edificaciones	\$ 143,000	4,859,848
Terreno	-	750,000
Construcciones en curso	-	62,661
Equipos de deportes	9,676	9,676
Equipo de cómputo y telecomunicaciones	763,320	512,432
Equipo médico científico	5,202,964	3,716,252
Flota y equipo de transporte	90,898	90,898
Instrumentos musicales	2,025	2,025
Instrumentos pedagógicos	87,873	87,873
Maquinaria y equipo	1,101,472	1,085,883
Muebles y enseres	380,205	366,367
Depreciación acumulada	(1,290,141)	(1,402,451)
	<u><u>\$ 6,491,292</u></u>	<u><u>10,141,464</u></u>

El movimiento del costo de la planta y equipo en año 2018 es el siguiente:

	<u>Saldo al 31 de diciembre del 2018</u>	<u>Adiciones (1)</u>	<u>Retiros</u>	<u>Saldo al 31 de diciembre del 2017</u>
Edificaciones	\$ 143,000	-	(4,716,848)	4,859,848
Terreno	-	-	(750,000)	750,000
Construcciones en curso	-	-	(62,661)	62,661
Equipos de deportes	9,676	-	-	9,676
Equipo de cómputo y telecomunicaciones	763,320	250,888	-	512,432
Equipo médico científico	5,202,964	1,486,712	-	3,716,252
Flota y equipo de transporte	90,898	0	-	90,898
Instrumentos musicales	2,025	0	-	2,025
Instrumentos pedagógicos	87,873	0	-	87,873
Maquinaria y equipo	1,101,472	15,588	-	1,085,883
Muebles y enseres	380,205	13,838	-	366,367
Total	<u><u>\$ 7,781,433</u></u>	<u><u>1,767,026</u></u>	<u><u>(5,529,509)</u></u>	<u><u>11,543,915</u></u>

CORPORACIÓN UNIVERSITARIA LASALLISTA
Notas a los Estados Financieros

(1) Las adiciones más importantes durante el año 2018 son las siguientes:

Equipo médico científico: \$1.486.712 correspondiente al reconocimiento de las subvenciones de equipos de laboratorio producto de los convenios de regalías con la Gobernación de Antioquia y Colciencias.

Equipo de cómputo y telecomunicaciones: \$250.888 correspondiente a compra de equipos de cómputo por Leasing.

El movimiento del costo de la planta y equipo en año 2017 es el siguiente:

	Saldo al 31 de diciembre del 2017	Adiciones (1)	Retiros	Saldo al 31 de diciembre del 2016
Edificaciones	4,859,848	-	-	4,859,848
Terreno	750,000	-	-	750,000
Construcciones en curso	62,661	62,661	-	-
Equipos de deportes	9,676	-	-	9,676
Equipo de cómputo y telecomunicaciones	512,432	29,104	-	483,328
Equipo médico científico	3,716,252	188,285	-	3,527,968
Flota y equipo de transporte	90,898	-	-	90,898
Instrumentos musicales	2,025	-	-	2,025
Instrumentos pedagógicos	87,873	-	-	87,873
Maquinaria y equipo	1,085,883	69,246	-	1,016,637
Muebles y enseres	366,367	-	-	366,367
Total	\$ 11,543,915	349,296	-	11,194,620

El movimiento del gasto depreciación y la depreciación acumulada de la planta y equipo en el año 2018 es el siguiente:

CORPORACIÓN UNIVERSITARIA LASALLISTA
Notas a los Estados Financieros

	Saldo al 31 de diciembre del 2018	Gasto	Retiro depreciación baja o venta	Saldo al 31 de diciembre del 2017
Edificaciones	\$ 4,587	69,723	(599,698)	534,562
Equipos de deportes	2,855	714	-	2,141
Equipo de cómputo y telecomunicaciones	157,100	58,270	(664)	99,494
Equipo médico científico	793,302	269,480	-	523,822
Flota y equipo de transporte	27,200	7,897	-	19,303
Instrumentos musicales	1,620	405	-	1,215
Instrumentos pedagógicos	25,479	6,370	-	19,109
Maquinaria y equipo	174,567	47,941	-	126,626
Muebles y enseres	103,431	27,251	-	76,180
Total	\$ 1,290,141	488,051	(600,361)	1,402,451

El movimiento del gasto depreciación y la depreciación acumulada de la planta y equipo en el año 2018 es el siguiente:

	Saldo al 31 de diciembre del 2017	Gasto	Saldo al 31 de diciembre del 2016
Edificaciones	534,562	69,723	464,839
Equipos de deportes	2,141	714	1,428
Equipo de cómputo y telecomunicaciones	99,494	38,227	61,267
Equipo médico científico	523,822	209,235	314,587
Flota y equipo de transporte	19,303	7,897	11,405
Instrumentos musicales	1,215	405	810
Instrumentos pedagógicos	19,109	6,370	12,739
Maquinaria y equipo	126,626	44,889	81,737
Muebles y enseres	76,180	29,034	47,147
Total	\$ 1,402,451	406,493	995,959

Los gastos por depreciación del año 2018 por valor de \$488.051 (2017 - \$406.493) fueron cargados en los gastos de administración.

Ningún activo de la Corporación ha sido otorgado como garantía de pasivos.

CORPORACIÓN UNIVERSITARIA LASALLISTA
Notas a los Estados Financieros

11. Préstamos y obligaciones

En la fecha del balance se tiene el siguiente pasivo financiero, los cuales se registran al costo amortizado, de conformidad con las tablas y extractos emitidos por la entidad Bancaria:

El saldo de pasivo financiero comprende:

	<u>2018</u>	<u>2017</u>
Cuentas por pagar bancos	\$ 1,736.509	2,344,820
Leasing	234.328	0
Tarjetas de crédito	4,076	27,264
Total obligaciones	<u>\$ 1,974,913</u>	<u>2,372,084</u>
Corriente	1,128,849	1,649,106
No Corriente	846,064	722,978

12. Acreedores comerciales y otras cuentas por pagar

Los Acreedores comerciales se registran al valor nominal o costo de la operación de compra de bienes o servicios, con base en el valor facturado por el proveedor, el valor más significativo de acreedores varios corresponde a la cuenta por pagar por formación educación por \$711.648.205

	<u>2018</u>	<u>2017</u>
Proveedores	272.647.741	572.751.143
Costos y gastos por pagar	6.080.253	13.502.594
Retención en la fuente	20.470.000	23.270.173
Retenciones y aportes de nomina	186.204.821	339.010.232
Acreedores varios	839.932.230	56.860.888
	<u>1.325.335.045</u>	<u>1.005.395.030</u>

13. Impuesto a las ganancias

i) Pasivo por impuesto corriente

Los contribuyentes del artículo 19 del E.T. que sean calificados en el Registro Único Tributario – RUT – como pertenecientes al régimen tributario especial está sometidos al impuesto de renta y complementarios sobre el beneficio neto o excedente a la tarifa única del 20%.

CORPORACIÓN UNIVERSITARIA LASALLISTA
Notas a los Estados Financieros

Total impuesto a las ganancias del periodo

	2018	2017
Provisión para Impuesto a las ganancias	\$ 28.089	-
Gasto por impuesto a las ganancias	\$ 28.089	-

Partidas sobre las cuales se tributan:

GMF 50%	38.018
Gastos Extraordinarios	9.993
Gastos diversos	16.682
Donaciones	460
Gastos diversos	287
Provisiones	3.492
Intereses Moratorios	69.452
Impuesto de vehículos	1.859
	140.443
Impuesto 20%	28.089

Ley de financiamiento – (Reforma tributaria)

El 28 de diciembre de 2018 se expidió la Ley 1943 (Ley de Financiamiento), mediante la cual se introdujeron nuevas reglas en material tributaria, cuyos aspectos más relevantes se presentan a continuación:

- Reducción gradual en la tarifa del impuesto sobre la renta y complementarios corporativa así: año gravable 2019, tarifa del 33%; año gravable 2020, tarifa del 32%; año gravable 2021, tarifa del 31%; y a partir del año gravable 2022, tarifa del 30%.

Para las entidades financieras se crea una sobretasa del 4% para el año gravable 2019 y del 3% para los años gravables 2020 y 2021, cuando la renta líquida gravable supere 120.000 UVT.

- Reducción gradual y finalmente eliminación de la renta presunta en los siguientes términos: año gravable 2018, tarifa del 3,5%; año gravable 2019, tarifa del 1,5%; año gravable 2020, tarifa del 1,5%; y a partir del año gravable 2020, tarifa del 0%.
- Se establece que los Establecimientos Permanentes (EP) de individuos, sociedades o entidades extranjeras de cualquier naturaleza, ubicados en el país, serán gravados sobre las rentas y ganancias ocasionales de fuente mundial que le sean atribuibles.

CORPORACIÓN UNIVERSITARIA LASALLISTA
Notas a los Estados Financieros

- Se establece como requisito para la procedencia de los intereses y demás costos o gastos financieros atribuidos a un EP que se hayan sometido a retención en la fuente.
- Regla general que determina que será deducible el 100% de los impuestos, tasas y contribuciones efectivamente pagado en el año gravable, que guarden relación de causalidad con la generación de renta (salvo el impuesto de renta). Como reglas especiales se señala que será deducible el 50% del gravamen a los movimientos financieros (GMF), independientemente de que tenga o no relación de causalidad con la actividad generadora de renta.
- El IVA en la importación, formación, construcción o adquisición de activos fijos reales productivos incluidos los servicios podrá ser tomado como descuento en el impuesto sobre la renta únicamente por los responsables del impuesto sobre las ventas.
- La regla de subcapitalización se modifica disponiéndose que el monto máximo de endeudamiento será el patrimonio líquido del año inmediatamente anterior multiplicado por dos (antes se multiplicaba por tres) y precisándose que el endeudamiento debe corresponder a préstamos con vinculados residentes y no residentes. Esta regla, no se aplicará a vigilados por la Superintendencia Financiera, Corporaciones de factoring, empresas en período improductivo, a los casos de financiación de proyectos de infraestructura de transporte ni a la financiación de proyectos de infraestructura de servicios públicos.
- En relación con el gravamen a los dividendos, se introdujeron las siguientes modificaciones:
 - Se incrementó al 7,5% la tarifa de retención en la fuente sobre los dividendos no gravados, decretados en provecho de sociedades y entidades extranjeras, personas naturales no residentes y establecimientos permanentes.
 - Se modificó la tabla aplicable a los dividendos no gravados decretados en beneficio de personas naturales residentes en el país y sucesiones ilíquidas de causantes residentes del país, disponiéndose una tarifa marginal del 15% para dividendos que superen las 300 UVT (\$10.281.000 para año 2019).
 - Se dispuso que el impuesto sobre los dividendos gravados se determinará: (i) aplicando la tarifa de renta correspondiente al año en que se decreten (33% año 2019; 32% año 2020; 31% año 2021; y 30% año 2022 en adelante) y (ii) sobre el remanente se aplicará la tarifa que corresponda al dividendo no gravado, dependiendo de beneficiario (si es persona natural residente o sucesión ilíquida de causante residente se aplicará la tabla y para los demás casos se aplicará la tarifa del 7,5%).
 - Se consagró un régimen de retención en la fuente sobre dividendos decretados por primera vez a sociedades nacionales, que será trasladable hasta el beneficiario final persona natural residente o inversionista residente en el exterior.
 - Los dividendos decretados con cargo a utilidades de los años 2016 y anteriores conservarán el tratamiento vigente para ese momento; y aquellos correspondientes a utilidades de los años 2017 y 2018 se registrarán por las tarifas dispuestas en la Ley 1819 de 2016 si se decretaron en calidad de exigibles antes del 31 de diciembre de 2018, en caso contrario, deberán ceñirse a las nuevas reglas de la Ley de Financiamiento.

CORPORACIÓN UNIVERSITARIA LASALLISTA
Notas a los Estados Financieros

- Dispuso un nuevo Régimen de Mega-Inversiones aplicable a contribuyentes de renta que generen más de 250 empleos directos y realicen inversiones en Colombia en propiedad, planta y equipo que sean productivos o que tengan la potencialidad de serlo, por un valor igual o superior a 30 millones de UVT (\$1.028.100 millones). La Ley dispone una serie de incentivos tributarios para estas inversiones: tarifa de renta del 27%; depreciación de activos fijos por un término mínimo de 2 años; no sometidas al impuesto al patrimonio ni a la renta presunta; tarifas especiales para la tributación sobre dividendos gravados que les sean decretados, entre otros.

Los contribuyentes que realicen Mega-Inversiones podrán suscribir contratos de estabilidad tributaria con el Estado para estabilizar las condiciones fiscales del reseñado régimen durante un término de 20 años. Dicho régimen no aplica a empresas relacionadas a la explotación de recursos naturales no renovables.

- Se abrió nuevamente la posibilidad de terminar de manera extraordinaria los procesos litigiosos que se encuentren en vía gubernativa (Terminación por Mutuo Acuerdo) o en vía jurisdiccional (Conciliación Contencioso Administrativa), mediante el pago del 100% del impuesto a cargo o el 50% de las sanciones actualizadas, dependiendo del acto administrativo objeto de discusión y, obteniendo una condonación en una proporción de los intereses, sanciones y actualizaciones, que varía dependiendo del instante en que se encuentre el proceso.

Para el caso de la Conciliación Contencioso Administrativa, el interesado podrá solicitarla hasta el 30 de septiembre de 2019 y en todo caso suscribir el acta que da lugar a la conciliación a más tardar el 31 de octubre de 2019. Para las Terminaciones por Mutuo Acuerdo el interesado podrá solicitar su implementación hasta el 31 de octubre de 2019.

14. Provisión por beneficios a empleados

Los beneficios a los empleados comprenden todas las contraprestaciones que la Corporación proporciona a los trabajadores a cambio de los servicios prestados. Los beneficios a empleados proporcionados por la Corporación son clasificados:

	<u>2018</u>	<u>2017</u>
Saldos pasivos		
Cesantías	\$ 180,140	229,253
Intereses a las cesantías	20,681	26,491
Vacaciones	15,622	-
Otros - Salarios	12,427	270,346
	<u>\$ 228,870</u>	<u>526,090</u>

CORPORACIÓN UNIVERSITARIA LASALLISTA
Notas a los Estados Financieros

15. Otros pasivos no financieros

Los otros pasivos no financiero comprende el saldo pendiente por ejecutar de convenios tales como: Riesgo mercurio, joven investigador, Sana que sana y Cambio climático, también incluye los sobrantes y adelantos de matrícula producto del mayor valor pagado o por solicitud de devolución de créditos o cursos no llevados a cabo y los otros pasivos se encuentra el saldo de crediexpres Felasallista.

	<u>2018</u>	<u>2017</u>
Cofinanciación convenios	\$ 125,060	192,867
Fondo para solidaridad y becas	-	97,569
Sobrantes y adelanto de matriculas	20,610	81,358
Otros Pasivos	1,642	488,622
	<u>\$ 147,312</u>	<u>860,416</u>

16. Ingreso Diferido

El monto del ingreso diferido por \$6,361,374 (2017 – 6,239,235), corresponde a matriculas recibidas por anticipado e ingresos para terceros por concepto de convenios.

17. Patrimonio

El patrimonio de la Corporación está conformado de la siguiente manera:

Fondo Social	2.708.684	2.708.684
Utilidad del ejercicio	839.960	795.351
Pérdidas Acumuladas	115.254	593.025
Cuenta Efecto Niif	<u>2.752.417</u>	<u>999.668</u>
	<u>6.416.315</u>	<u>5.096.728</u>

Fondo social:

Los resultados de ejercicios anteriores hasta el año 2016 se trasladaron al fondo social como consta en las diferentes actas de la Asamblea General, a partir del 2017 por cambio en la normatividad para las entidades sin ánimo de lucro el beneficio neto se compensarán o reinvertirá según el caso.

CORPORACIÓN UNIVERSITARIA LASALLISTA
Notas a los Estados Financieros

Determinación del beneficio neto o excedente fiscal

Para dar cumplimiento al artículo 357 del Estatuto Tributario, de los sujetos que se encuentran calificados en el Régimen Tributario Especial, se hace el cálculo del beneficio neto o excedente fiscal de la siguiente manera:

INGRESOS DEVENGADOS		17.762.681
EGRESOS DEVENGADOS		- 16.918.022
COSTOS Y GASTOS NO DEDUCIBLES		138.383
GMF	38.018	
Gastos Extraordinarios	9.993	
Gastos diversos	16.682	
Donaciones	460	
Gastos diversos	287	
Provisiones	3.491	
Intereses Moratorios	69.452	
SALDO FINAL DEL PERIODO GRAVABLE DE LAS INVERSIONES EFECTUADAS EN EL AÑO PARA EL FORTALECIMIENTO DEL PATRIMONIO		0
EGRESOS IMPROCEDENTES		- 102.224
Gastos Extraordinarios	9.993	
Gastos diversos	16.682	
Donaciones	460	
Gastos diversos	287	
Provisiones	3.491	
Intereses Moratorios	69.452	
Impuesto de vehículos	1.859	
PERDIDA FISCAL AÑO 2017		- 692.039
INGRESOS POR DONACIONES DESTINADAS AL OBJETO MERITORIO		-
BENEFICIO NETO		188.779

Tratamiento de las pérdidas fiscales. Si del resultado del ejercicio se genera una pérdida fiscal, la misma se podrá compensar con los beneficios netos de los periodos gravables siguientes, de conformidad con lo previsto en el artículo 147 del Estatuto Tributario.

Esta decisión deberá constar en Acta de la Asamblea General o máximo órgano directivo, antes de presentar la declaración del impuesto sobre la renta y complementario del correspondiente periodo gravable en el cual se compense la pérdida fiscal.

El término de firmeza de las declaraciones de renta y sus correcciones en las que se determinen o compensen pérdidas fiscales será de seis (6) años contados a partir de la fecha de la presentación.

CORPORACIÓN UNIVERSITARIA LASALLISTA
Notas a los Estados Financieros

18. Ingresos ordinarios

Los ingresos son incrementos en los beneficios económicos de la Corporación, generados principalmente por la prestación de servicios de educación y actividades veterinarias

	<u>2018</u>	<u>2017</u>
Enseñanza pregrado	\$ 12,909,337	15,455,239
Actividades conexas	1,250,435	1,554,092
Actividades veterinarias	939,174	655,937
Menos - Devoluciones	(211,931)	(190,408)
	<u><u>\$ 14,887,015</u></u>	<u><u>17,474,860</u></u>

19. Costo de ventas

Son los decrementos en los beneficios por concepto medicamentos y material quirúrgico necesarios para la prestación del servicio de clínica veterinaria

	<u>2018</u>	<u>2017</u>
Costo de ventas por prestación de servicio	\$ 199,570	136,078
	<u><u>\$ 199,570</u></u>	<u><u>136,078</u></u>

20. Otros ingresos

Los otros ingresos corresponden a la utilidad en la venta de la Clínica Veterinaria por \$1.632.850, las recuperaciones fueron producto de provisión del deterioro de cartera y reintegro de costos y gastos del convenio de Nanotecnología y los ingresos por otras ventas son generados por la tienda de alimentos.

	<u>2018</u>	<u>2017</u>
Utilidad en venta de propiedad, planta y equipo	\$ 1,632,850	-
Recuperaciones	588,330	520,377
Honorarios	179,764	194,009
Diversos	167,449	153,654
Arrendamientos	76,818	4,070
Otras ventas	76,757	77,947
	<u><u>\$ 2,721,969</u></u>	<u><u>950,057</u></u>

CORPORACIÓN UNIVERSITARIA LASALLISTA
Notas a los Estados Financieros

21. Gastos de administración

Son los Gastos de administración en los cuales incurrió la Corporación

	<u>2018</u>	<u>2017</u>
Personal	\$ 10,858,470	12,231,626
Honorarios	1,144,842	1,316,913
Impuestos	94,640	134,141
Arrendamientos	331,554	245,970
Contribuciones y afiliaciones	49,363	145,516
Seguros	75,029	73,360
Servicios	1,281,005	1,301,763
Gastos legales	70,358	146,564
Mantenimiento y reparaciones (1)	231,344	376,012
Gastos de viaje	73,166	162,620
Depreciaciones	488,051	406,492
Amortizaciones	52,673	92,608
Diversos	1,286,510	1,188,768
Deterioro cartera	37,991	308,036
	<u>\$ 16,074,995</u>	<u>18,130,389</u>

(1) El decremento en los gastos de personal corresponde al proceso de reestructuración administrativa

22. Otros gastos

Estos gastos no hacen parte de la operación normal de la Corporación y corresponde a gastos de ejercicios anteriores, gastos de la Tienda de alimentos, multas, sanciones y litigios.

	<u>2018</u>	<u>2017</u>
Gastos diversos	\$ 69,695	262,004
Perdida en venta y retiro de bienes	14,935	3,594
Gastos extraordinarios	9,993	529,443
Otras actividades	49,390	50,000
	<u>\$ 144,012</u>	<u>845,041</u>

CORPORACIÓN UNIVERSITARIA LASALLISTA
Notas a los Estados Financieros



23. Ingresos y costos financieros

Estos ingresos se generan por las cuentas de ahorro e inversiones y los gastos financieros corresponden a las erogaciones derivadas de la contraprestación con entidades financieras para la financiación de recursos y para el manejo y administración de sus productos.

	<u>2018</u>	<u>2017</u>
Ingresos financieros		
Intereses	\$ 82,809	95,883
Multas y recargos	68,959	26,981
Otros ingresos financieros	1,929	5,966
	<u><u>\$ 153,697</u></u>	<u><u>128,830</u></u>
 Costos financieros		
Intereses	\$ 287,348	271,495
Gastos bancarios	95,513	31,553
Comisiones	66,724	57,766
Otros costos financieros	21,771	32,992
	<u><u>\$ 471,356</u></u>	<u><u>393,805</u></u>

24. Eventos subsecuentes

Entre el 31 de diciembre de 2018 y la fecha de emisión de los presentes estados financieros, no han ocurrido eventos significativos que pudieran afectar la situación financiera de la Corporación.

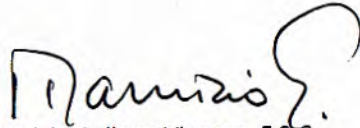
 Mauricio Gallego Vinasco, F.S.C.
 Rector (*)

 Yery Andrea Cardona Sanchez
 Contadora (*)
 T.P. 143995 - T

**DICTAMEN DE LA REVISORÍA FISCAL
CORPORACIÓN UNIVERISTARIA LASALLISTA**

Informe sobre los estados financieros

He auditado los estados financieros de la Corporación Universitaria Lasallista que comprenden, el Estado de Situación Financiera, el Estado de actividades del periodo, el Estado de cambios en el activo neto y Estado de Flujos de Efectivo por el año 2018 y las revelaciones hechas, que han sido preparadas como lo establece el decreto único reglamentario 2420 de 2015 y sus modificatorios.

El Informe de Gestión de los administradores, por el ejercicio comprendido entre el 1° de enero y el 31 de diciembre de 2018.

Responsabilidades de la dirección y de los responsables del gobierno de la entidad en relación con los estados financieros

La dirección es responsable de la preparación y presentación fiel de los estados financieros adjuntos de conformidad con las Normas Internacionales de Información Financiera, y del control interno que la dirección considere necesario para permitir la preparación de estados financieros libres de incorrección material, debida a fraude o error.

Fundamento de la opinión

El objetivo de mi trabajo como revisor fiscal de la Corporación fue examinar la información financiera a fin de expresar una opinión profesional independiente sobre los estados financieros y evaluar los sistemas de control.

Efectué una auditoría integral de acuerdo con las Normas Internacionales de Auditoría y Aseguramiento - NIA. Dichas normas requieren que planifique y ejecute la auditoría, de tal forma que se obtenga seguridad razonable en cuanto a si los estados financieros están exentos de errores importantes. Seguridad razonable es un alto grado de seguridad, pero no garantiza que una auditoría realizada de conformidad con las NIAS siempre detecte una incorrección material cuando existe. Las incorrecciones pueden deberse a fraude o error y se consideran materiales si, individualmente o de forma agregada, puede preverse razonablemente que influyan en las decisiones económicas que los usuarios toman basándose en los estados financieros individuales. En ese orden de ideas, nuestro examen incluyó:

- La revisión, con base en pruebas selectivas, de la evidencia que soporta las cifras y las revelaciones en los estados financieros;

- La evaluación de las normas contables utilizadas y de las estimaciones hechas por la administración de la Corporación, así como de la presentación de los Estados Financieros en su conjunto;
- El seguimiento a los actos de los administradores de la Corporación, a fin de determinar si se ajustan a los estatutos y a las órdenes o instrucciones del consejo de Dirección y si se han cumplido las disposiciones legales aplicables en el desarrollo de las operaciones;
- La inspección de los comprobantes de las cuentas y el Libro de Actas y de Registro de Fundadores, para determinar si se llevan y se conservan debidamente;
- La evaluación del sistema de control interno, con el propósito de concluir si las medidas de control, de conservación y custodia de los bienes de la Corporación o de terceros que estén en su poder, son adecuadas y si funcionan tal como fueron definidas por la administración para garantizar el logro de sus objetivos;
- La revisión del informe de gestión preparado y presentado por los administradores, para establecer que existe la debida correspondencia entre su contenido y los estados financieros.

En el curso del año y oportunamente, informamos a la Corporación los principales comentarios derivados de nuestra revisión.

De acuerdo con el alcance del trabajo, consideramos haber obtenido la información necesaria para cumplir con nuestras funciones y emitir nuestra opinión.

Cuestiones clave de la auditoría

Las cuestiones clave de la auditoría son aquellas cuestiones que, según nuestro juicio profesional, han sido de la mayor significatividad en nuestra auditoría de los estados financieros del periodo actual. Estas cuestiones han sido tratadas en el contexto de nuestra auditoría de los estados financieros en su conjunto y en la formación de nuestra opinión sobre estos, y no expresamos una opinión por separado sobre esas cuestiones.

- ❖ Los libros de contabilidad no se llevaron transaccionalmente de acuerdo con el nuevo marco técnico normativo durante todo el año 2018, según lo establecido en el numeral 5 del artículo 1.1.2.3 del Decreto Único Reglamentario 2420 de 2015, los ajustes y efectos de la implementación de las NIIF fueron registrados en el mes de diciembre de 2018.
- ❖ La Universidad actualmente no cuenta un área de control interno, en términos generales obtuvimos evidencia que nos permitió concluir que es importante realizar esfuerzos por estandarizar, actualizar, difundir y aplicar los procesos formalmente en todas las áreas de la Corporación, es necesario implementar controles claves, en especial en los procesos de compras, inventarios, contratación a proveedores y prestadores de servicios, facturación y tesorería, de tal manera que se tenga una seguridad razonable sobre la confiabilidad en el funcionamiento de la Corporación.
- ❖ Durante el año 2018 se realizó la auditoría del control interno a la clínica veterinaria, en la cual se evidenciaron debilidades organizacionales y administrativas. Sobre los hallazgos informados no recibí un plan de acción, el cronograma de actividades a desarrollar, las tareas y fechas a cumplir.

Conclusiones del trabajo

Situación económica y financiera

Los Estados Financieros tomados fielmente de los libros de contabilidad y adjuntos a este dictamen, presentan razonablemente la situación financiera de la Corporación a 31 de diciembre de 2.018, los resultados de sus operaciones y sus flujos de efectivo por los años que terminaron en estas fechas, de conformidad con los conceptos y principios de contabilidad regulados en el Decreto único reglamentario 2420 de 2015 y sus modificatorios. Se considera que existe concordancia entre los Estados Financieros que se acompañan y el Informe de Gestión preparado por los administradores.

Opinión

En nuestra opinión, la información financiera presentada por la administración fue preparada con base en las Normas de información financiera y contables, vigentes en Colombia en la fecha de preparación de estados financieros aplicables a la Corporación, y tiene pleno valor probatorio de los hechos económicos, por tanto, presenta razonablemente en todos los aspectos de importancia material, la situación financiera de la Corporación y de los resultados de su operación, por el año auditado.

Nuestra evaluación del control interno, efectuada con el propósito de establecer el alcance de las pruebas de auditoría, no puso de manifiesto que la Corporación no haya seguido medidas adecuadas de control interno y de conservación y custodia de sus bienes y de los terceros que estén en su poder.

Otros Asuntos

Los estados financieros individuales que se presentan para fines de comparación, fueron auditados por otro contador público, de acuerdo con Normas Internacionales de Auditoría aceptadas en Colombia y expresó una opinión limpia sobre los mismos para el año 2.017.

Situación administrativa

Los sistemas de información, contabilidad y control, son apropiados y su funcionamiento hace posible la destinación eficiente y la salvaguarda de los recursos en poder de la Corporación. Los comprobantes de las cuentas, el Libro de Actas y de Registro de Fundadores se llevan y conservan debidamente.

Situación legal y jurídica

La administración orientó a la organización hacia el cumplimiento de las normas legales vigentes, tanto internas como externas. Los estados financieros, las notas y el informe de gestión, revelan los asuntos que revisten importancia, así como su posible efecto futuro en el patrimonio social.

Tal como se expresa en el informe de gestión, la Corporación ha dado cumplimiento a las normas sobre propiedad intelectual, derechos de autor y libre negociación de facturas.

Durante el período se liquidaron y pagaron los aportes al sistema de seguridad social integral. La información contenida en las autoliquidaciones de aportes al sistema de seguridad social integral, en particular la relativa a los afiliados y sus ingresos base de cotización, ha sido tomada de los registros y soportes contables.

Medellín, 18 de marzo de 2019



Alexander Arango Polanía
Revisor Fiscal TP 163618-T
En representación de Contabler S.A. TR 138

